



Rafaela, 12 de Mayo de 2023.-

VISTO: Las actuaciones obrantes en el Expediente Letra S – N.º 302.669/7 -Fichero N.º 78 – Tomo N.º 5; y

CONSIDERANDO: Que mediante Decreto Provincial N.º 1184/2020 se crea el "Plan Incluir" destinado a generar obras de infraestructura estratégica, vinculadas a la mejora del hábitat, el equipamiento barrial, el saneamiento y el acceso a energía y agua seguras; a fortalecer las redes sociales del barrio; a impulsar la participación social y ciudadana en espacios barriales, donde autoridades locales y provinciales interactúen con las y los vecinos, a fin de priorizar en conjunto los problemas a resolver; y a abordar a las familias desde una perspectiva integral asegurando el acceso a derechos fundamentales.

Que mediante Ordenanza N.º 5.256, la Municipalidad de Rafaela adhirió al "Plan Incluir", y se autorizó al Departamento Ejecutivo Municipal a presentar ante la Provincia los proyectos, programas u obras a ser financiadas en el marco de dicho Plan, como así también, a suscribir convenios u otra documentación menester para su implementación.

Que una de las obras de financiamiento del mencionado Plan, es la construcción de un "Punto Violeta", es decir, un inmueble específico donde atender y dar respuesta integral con la capacidad requerida, a mujeres y personas con diversidad sexual, que han visto vulnerados sus derechos; que sufren o sufrieron violencia por motivos de género.

Que en dicho marco, se suscribió un Convenio entre el Ministerio de Igualdad, Género y Diversidad de la Provincia de Santa Fe y la Municipalidad de Rafaela, (Decreto N.º 52.304) con la finalidad de llevar cabo el emplazamiento que constituirá el denominado PUNTO VIOLETA, de conformidad al Decreto Provincial N.º 2461/2020 y N.º 0612/2022

Que mediante el Decreto Provincial de fecha 22 de Abril de 2022 se modifica el presupuesto, ampliando y otorgando los fondos establecidos en la norma anterior.

Que el Concejo Municipal autoriza al departamento Ejecutivo mediante Ordenanza N.º 5.316, ejecutar la obra correspondiente a la construcción de un Punto Violeta en nuestra ciudad.

Que se ha ejecutado el 100% de la primera etapa de obra, mediante el Decreto Licitatorio N.º 53.509.

Que el Ministerio de Igualdad, Género y Diversidad, mediante el Decreto Acta Complementaria N.º 6 de fecha 28 de marzo de 2023, se compromete a otorgar un aporte económico de Pesos Cuatro Millones Quinientos Mil (\$4.500.000.-) para finalizar la obra del edificio Punto Violeta Rafaela, en el Marco de la Resolución N.º 083/23.

Que en fecha 28 de Abril de 2023 se firmó el Decreto N.º 54.815, ratificando el Acta citada anteriormente

Que los equipos técnicos de la Secretaría de Desarrollo Urbano y Metropolitano han realizado el proyecto correspondiente a la 2ª Etapa y final de Obra.

Que en virtud del costo presupuestado corresponde se realice un llamado a Licitación Pública para la contratación de la totalidad de la mano de obra, materiales, equipos y herramientas.

Que la Secretaría de Hacienda y Finanzas indica la imputación presupuestaria correspondiente.

Por ello, el **INTENDENTE MUNICIPAL DE LA CIUDAD DE RAFAELA**

DECRETA

Art. 1.º).- Dispónese la ejecución de la Obra – Segunda Etapa "Punto Violeta" – Rafaela, ubicada en la esquina de Bv. Lehmann y calle Romitelli de la Ciudad de Rafaela.

Art. 2.º).-Apruébanse el Pliego General de Bases y Condiciones (Anexo I), el Pliego de Bases y Condiciones Complementarias (Anexo II), el Pliego General de Especificaciones Técnicas; (Anexo III) y Planos técnicos (Anexo IV) correspondientes a la Obra: **Segunda Etapa "Punto Violeta" – Rafaela.**

Art. 3.º).-**OBJETO:** Llámase a Licitación Pública para la contratación del total de mano de obra, materiales, herramientas y equipos necesarios para la ejecución de la obra: Segunda Etapa "Punto Violeta" – Rafaela, a ubicarse en la esquina de Bv. Lehmann y calle Romitelli de la Ciudad de Rafaela, en un todo de acuerdo al Pliego General de Bases y Condiciones, Pliego de Bases y Condiciones Complementarias, Pliego General de Especificaciones Técnicas, Planos técnicos, el Presupuesto Oficial, el presente Decreto, y subsidiariamente por la Ley Provincial N.º 5188, sus modificatorias y Decretos Reglamentarios, así como también el Decreto-Ordenanza Municipal N.º 3090 y demás legislación provincial y municipal vigente que resulte de aplicación.-

Art. 4.º).- **PRESUPUESTO, SELLADO Y PLIEGO** : Fijanse los siguientes valores:

a) El presupuesto oficial asciende a la suma de ***Pesos cuatro Millones Seiscientos Cincuenta y Un Mil Ciento Noventa y Cinco***

Municipalidad
de
Rafaela
Intendencia



con Ochenta y Siete Centavos (\$4.651.195,87.-)

b) El sellado será de **Pesos Dos Mil Trescientos Veinticinco con Cincuenta y Nueve Centavos (\$ 2.325,59.-)**

c) El valor del Pliego se ha fijado en **Pesos Dos Mil Trescientos Veinticinco con Cincuenta y Nueve Centavos (\$ 2.325,59.-)**

Los Pliegos deberán adquirirse en la Dirección de Compras de la Municipalidad de Rafaela, sita en calle Moreno N° 8 - 2do. Piso - de esta ciudad de Rafaela, en días hábiles municipales y hasta el día y hora fijados para la apertura de sobres.

Art. 5.º) LAS PROPUESTAS: Las ofertas deben ser presentadas en la Dirección de Compras de la Municipalidad de Rafaela con la siguiente inscripción: "Municipalidad de Rafaela - Dirección de Compras - calle Moreno N° 8 - 2do.piso - 2300 Rafaela (Santa Fe)- Presentación de Ofertas Decreto N° **54.921** , OBRA: SEGUNDA ETAPA "PUNTO VIOLETA" – RAFAELA, hasta la hora fijada para la apertura de las propuestas.

Art. 6.º).- APERTURA DE LAS PROPUESTAS: Las propuestas se abrirán en dependencias de la Secretaría de Hacienda y Finanzas de la Municipalidad de Rafaela, calle Moreno N° 8 - 2do. piso - Rafaela (Santa Fe), o en el lugar que el Municipio notifique a los oferentes, el día **08 de Junio** de 2023, a las Nueve (9:00) horas. En caso que el día fijado resulte no laborable para la Administración Pública Municipal, la apertura se realizará el día hábil inmediato posterior, a la misma hora fijada en el párrafo precedente.

Art. 7.º).- MANTENIMIENTO DE OFERTAS: Las ofertas deberán mantenerse por el plazo de 60 días corridos contados a partir de la apertura de las ofertas.-
Serán rechazadas las ofertas que contravengan lo dispuesto en el presente artículo.

Art. 8.º).- IMPUTACIÓN PRESUPUESTARIA: El gasto que demande el cumplimiento del presente se imputará en: B.2.1.2.17.104.0.0./7 – Mantenimiento y trabajos varios; y al Programa 12.1.2.5 Grandes proyectos urbanos de la Secretaria de Desarrollo Urbano y Metropolitano.

Art. 9.º).- El presente será refrendado por la señora Secretaria de Hacienda y Finanzas, por el Señor Secretario de Desarrollo Urbano y Metropolitano y por la Señora Secretaria de Desarrollo Humano.

Art. 10.º).- Regístrese, comuníquese, notifíquese, publíquese y archívese. -

LIC. NOELIA CHIAPPERO
Secretaria de Hacienda y Finanzas

Téc. MYRIAM MABEL VILLAFÑE
Secretaria de Desarrollo Humano



ARQ. LUIS ALBERTO CASTELLANO
Intendente Municipal

Arq. DIEGO ALBERTO MARTINO
Secretario de Desarrollo Urbano
y Metropolitano

**Municipalidad
de
Rafaela**
Intendencia



ANEXO I

PLIEGO GENERAL DE BASES Y CONDICIONES
LLAMADO A LICITACIÓN PÚBLICA PARA LA CONTRATACIÓN DE MANO DE OBRA, MATERIALES,
HERRAMIENTAS Y EQUIPOS NECESARIOS PARA LA EJECUCIÓN DE LA OBRA: SEGUNDA ETAPA "PUNTO
VIOLETA" – RAFAELA

CAPITULO I: CONCEPTOS GENERALES

Artículo 1º.- OBJETO DEL PLIEGO: El presente pliego establece las bases y condiciones generales al que se ajustará la Licitación Pública dispuesta para la contratación del total de mano de obra, materiales, herramientas y equipos necesarios para la ejecución de la obra: SEGUNDA ETAPA "PUNTO VIOLETA" – RAFAELA a ubicarse en esquina de Bv. Lehmann y Romitelli de la ciudad de Rafaela, sin perjuicio de lo establecido en los pliegos de bases y condiciones complementarias y especificaciones técnicas adicionales.

Artículo 2º.- DENOMINACIONES: A los efectos de la aplicación del Pliego y todo otro documento contractual de la obra, se emplearán las siguientes denominaciones:

- **Departamento Ejecutivo:** Es el órgano de Gobierno que ejerce la representación de la Municipalidad de Rafaela.
- **Administración:** Conjunto de los órganos encargados de la ejecución de las leyes u ordenanzas. -
- **Repartición:** Secretaría o Subsecretaría que tiene a su cargo todo lo relacionado con la obra. -
- **Superioridad:** Director General o Presidente de Repartición autárquica.-
- **Inspector:** Funcionario encargado del contralor y vigilancia de los trabajos.-
- **Proponente:** Persona física o jurídica que oferta en las licitaciones con vista a realizar una obra.-
- **Adjudicatario:** Proponente a quien se adjudica la ejecución de la obra.
- **Contratista:** Adjudicatario con el cual se contrata la ejecución de la obra.
- **Sub-Contratista:** Persona humana o jurídica auxiliar con quien el contratista contrata determinados trabajos de la obra.-
- **Director Técnico de la Obra:** Representante del contratista encargado de la dirección técnica de la obra.-
- **Representante del contratista:** Persona que actúa en nombre y en representación del oferente, adjudicatario y/o contratista, con todas las facultades legales pertinentes para obligar a ésta ante la **Administración**, en todo lo relacionado a la presente licitación.

Artículo 3º.- CONOCIMIENTO DE ANTECEDENTES: Quien concurre a la licitación de Obras Públicas no podrá alegar en caso alguno, falta de conocimiento de la ley según la cual se rija, y de éste pliego, y el solo hecho de concurrir implica el perfecto conocimiento y comprensión de sus cláusulas como así mismo de los lugares donde las obras deben ejecutarse, de sus condiciones, de los precios de los materiales, fletes, medios de transporte, derechos aduaneros, impuestos nacionales, provinciales, municipales, de las condiciones de trabajo, aprovisionamiento, naturaleza de los terrenos, régimen de los cursos de agua, condiciones climáticas, etc.-

No se admitirán por ningún motivo reclamos que se funden en falta de conocimiento o información, o en deficiencia de la que se tenga interpretación equivocada de la misma.- Tampoco se podrá alegar en ningún caso, desconocimiento o mala interpretación de las bases y condiciones complementarias y especificaciones adicionales para cada obra, de los planos y demás elementos de la documentación aprobadas para las obras, de ninguna ley, reglamento o disposición inherente a obras públicas o que con ellas tenga atinencia.-

Artículo 4º.- ADQUISICIÓN DE LAS BASES DE LICITACIÓN-DOCUMENTACIÓN: Todo interesado en concurrir a una licitación, deberá adquirir en el lugar indicado en el aviso, un ejemplar completo del legajo de la obra preparado al efecto, el que será entregado por el precio que en cada caso fije la Administración, de conformidad a la normativa vigente, extendiéndose el recibo en legal forma por dicha adquisición a nombre del adquirente, con expresa constancia del mismo. El importe del mismo no será devuelto, aún en el caso que la licitación fuese dejada sin efecto.-

Artículo 5º.- CAPACIDAD Y HABILITACIÓN: La capacidad y habilitación de las personas humanas o jurídicas, que se presenten a la licitación de obras públicas, estarán regidas por las disposiciones que al efecto establezca, la legislación vigente, el Departamento Ejecutivo Municipal y el respectivo Pliego de Bases y Condiciones Complementarias.-

Artículo 6º.- BASES Y CONDICIONES COMPLEMENTARIAS: El pliego de Bases y Condiciones Complementarias, contendrá las siguientes cláusulas:

- 1º) Objeto del contrato, con una descripción somera de los trabajos a realizar y el sistema de contratación adoptado.-
- 2º) Identificación de todos los elementos que constituyen el proyecto.-
- 3º) Importe del presupuesto oficial de la licitación.-
- 4º) Plazo para la ejecución de los trabajos.-
- 5º) Detalle de los ítems del presupuesto de licitación, con las especificaciones pertinentes.-
- 6º) Formulario para la propuesta.-
- 7º) Cualquier otra condición complementaria que tenga por objeto establecer condiciones de contratación.-
- 8º) Condiciones exigidas para el Director Técnico de la obra.-

**Municipalidad
de
Rafaela**
Intendencia



- 9º) Equipo mínimo exigido para la obra.-
- 10º) Porcentaje de retención en garantía a deducir de cada certificado.-
- 11º) Anticipo de fondos cuando la Administración así lo resuelva.-
- 12º) Normas para fijar precios en caso de modificación del proyecto en contrato de ajuste alzado.-
- 13º) Registros donde deberá estar inscripto el proponente.-
- 14º) Monto de la capacidad mínima de contratación anual de los oferentes.-
- 15º) Cualquier otra cláusula complementaria que tenga por objeto establecer condiciones de contratación.

Artículo 7º.- ORDENES DE PRELACIÓN: En caso de discrepancia entre los documentos del proyecto, primará lo dispuesto en ellos en el orden siguiente:

1º) Planos de la obra licitada incluidos en el legajo:

- a) De detalle.
- b) De conjunto.

2º) Pliegos:

- a) Bases y Condiciones Complementarias.
- b) Bases y Condiciones Generales.
- c) Especificaciones Técnicas Generales.

3º) Presupuesto Oficial:

- a) Cómputo métrico.
- b) Presupuesto.

Si la discrepancia apareciera en un mismo plano entre la dimensión apreciada a escala y la expresada en cifras, primará esta última salvo que el error fuera evidente.-

Artículo 8.- INFORMACIONES SUPLEMENTARIAS: Las dudas que pudieran originarse de los planos, cómputos métricos, pliegos, etc., por parte de los interesados en formular propuestas, deberán plantearse por escrito o por e-mail a la Repartición, solicitando concretamente la aclaración que estimen necesaria, lo que podrá hacer hasta ocho (8) días antes de la fecha fijada para abrir la propuesta y la Repartición comunicará a todos los adquirentes del pliego, al domicilio consignado en el recibo del mismo, el resultado de la consulta, por lo menos veinticuatro (24) horas antes de la mencionada fecha.-

A efectos de poder efectuar consultas por e-mail los proponentes deberán denunciar una dirección de e-mail que se tendrá como domicilio electrónico constituido a los efectos del proceso licitatorio.

Las respuestas y comunicaciones remitidas por la Administración al domicilio electrónico denunciado, se tendrán por válidas aún cuando el proponente no acuse recibo de las mismas, considerándose como fecha de notificación a los fines del cómputo de plazos la de la remisión del e-mail respectivo.

Artículo 9º.- CÓMPUTO DE LOS PLAZOS: Todos los plazos establecidos en el presente pliego serán computados en días corridos, salvo aquellos casos en que expresamente se establezcan que deban computarse como días hábiles. Cuando se determine que deban computarse días corridos, si el último de éstos resultare inhábil, se extenderá que el plazo de vencimiento se extiende hasta el día hábil inmediato posterior.-

CAPITULO II: DE LAS LICITACIONES

Artículo 10º.- LUGAR Y FECHA DE LA PRESENTACIÓN: Las ofertas deberán ser presentadas en el lugar que se indique en el decreto que dispone el llamado a licitación en horas hábiles de oficina, hasta el día y hora fijado para la apertura del acto.-

Cuando sin expresa habilitación de día y hora se hubiera fijado para el acto un día feriado ó cuando con posterioridad al llamado a licitación, se declara feriado o se acuerda asueto, el acto tendrá lugar al siguiente día hábil a la misma hora.-

No serán tenidas en cuenta aquellas propuestas que lleguen por correo o cualquier otro medio, con posterioridad al acto de apertura aún cuando se justifique con el matasellos u otro elemento el haberse despachado a tiempo.-

Artículo 11º.- FORMALIDAD DE LA PRESENTACIÓN: Para presentarse a la licitación y para que sea válida su concurrencia el proponente deberá depositar por sí ó interpósita persona, en la oficina donde aquella deba verificarse, hasta el día y hora establecido para el respectivo acto, en dos (2) sobres cerrados, todos los documentos que se exigen en el artículo siguiente. Esta presentación podrá hacerse también por carta, pero sin responsabilidad alguna para la Repartición, por demora o extravío de cualquier origen.-

En ningún caso los sobres de presentación tendrán membrete, ni inscripción alguna que identifique al proponente y llevarán como única leyenda la siguiente: MUNICIPALIDAD DE RAFAELA - DIRECCIÓN DE COMPRAS - Calle Moreno N° 8 - 2º Piso - 2300 RAFAELA (SANTA FE) - OBRA: SEGUNDA ETAPA "PUNTO VIOLETA" -Rafaela - LICITACIÓN PÚBLICA DECRETO N°

Artículo 12º.- DOCUMENTOS PARA LA PRESENTACIÓN: La documentación será presentada en dos sobres cerrados y lacrados e identificados como: SOBRE N°1 y SOBRE N°2, y será la que se menciona en el Pliego de Bases y Condiciones Complementarias:

**Municipalidad
de
Rafaela**
Intendencia



Artículo 13°.- PROPUESTA: Se presentará de conformidad con las siguientes normas:

1.- Formalidades: La propuesta se presentará por duplicado, redactada en idioma castellano, sin raspaduras, enmiendas, entrelineas o testaduras que no se hubieran salvado normalmente al final, cuyo texto se ajuste al modelo inserto en a la presente documentación, o en documento similar, siempre que se respete íntegramente el contenido de aquel.

Si la ejecución de la obra se contratara por el sistema de "unidad de medida y precios unitarios", en caso de comprobarse error de operación en cualquiera de los importes parciales cotizados, se reajustará el importe total de la propuesta dando validez al precio unitario cotizado aplicado a la cantidad correspondiente a cada ítem.

La propuesta deberá estar debidamente firmada por el proponente y Director Técnico de la Empresa en todas sus fojas.

De no ajustarse la misma a lo precedente, será objeto de rechazo, sin más trámite, y sin lugar a reclamación alguna por parte del oferente.-

2.- Mantenimiento de la oferta: Los proponentes deberán mantener sus ofertas durante el plazo que se establezca en el **Pliego de Bases y Condiciones Complementarias**.-

Las propuestas que resulten más convenientes a criterio de la Administración quedarán automáticamente prorrogadas por el término igual a la mitad del establecido originariamente. A tal fin, la Repartición lo comunicará oportunamente a los oferentes seleccionados.

Artículo 14°.- DEFECTOS DE FORMA: No serán desestimadas las ofertas que contengan errores de forma u otras imperfecciones que no impidan su exacta comparación con las demás presentadas.-

Artículo 15°.- ACTO DE APERTURA DE SOBRES: El acto de apertura de sobres de licitación se verificará en la oficina que se habilite especialmente al efecto en el día y hora establecidos, con asistencia de funcionarios autorizados y de todas las personas que deseen concurrir al acto. Quienes invoquen representación, deberán acreditar su personería mediante poderes debidamente legalizados. -

Apertura de los sobres N° 1: El día y hora fijado para apertura de sobres, se anunciará el número de las propuestas recibidas, e inmediatamente se procederá a abrir los SOBRES N° 1 en presencia de los interesados que concurren al acto, mencionando los documentos que en cada uno se acompañan.-

Terminado el examen de la documentación de las propuestas se oirán las observaciones que tengan que formular los proponentes, su representante autorizado o los funcionarios actuantes. -

Apertura de los sobres N° 2: Los SOBRES N°2 correspondientes a las presentaciones que llenen los requisitos establecidos, quedarán de hecho incluidos en la licitación y serán abiertos, dándoles lectura a las propuestas en presencia de los concurrentes. Terminada la lectura los proponentes presentes o representantes autorizados podrán formular las observaciones que crean necesarias. -

Artículo 16°.- OBSERVACIONES: Las observaciones que se formulen durante el acto de licitación, deberán ser concretas y concisas, ajustadas estrictamente a los hechos o documentos relacionados en el momento que se observen. Se presentarán en forma verbal, sin admitirse discusión sobre ellas.

Artículo 17°.- ACTA: De todo lo ocurrido durante el acto de apertura se labrará acta al finalizar el mismo, la que previa lectura, será firmada por los funcionarios actuantes y los asistentes que quisieran hacerlo. En esta acta se dejará constancia de las observaciones que se formulen y de las decisiones que adopten los funcionarios que dirijan el acto, como así también de toda la documentación presentada.-

Todos los proponentes tendrán derecho a hacer asentar en acta las observaciones que a su criterio sean procedentes, y podrán impugnar el acto o cualquiera de las propuestas dentro del término de cuarenta y ocho horas (48 hs.) de efectuado. La impugnación debe ser fundada.-

Toda impugnación a los actos administrativos o a las ofertas presentadas o a los oferentes, deberá afianzarse mediante depósito en efectivo o cheque certificado a la orden de la Municipalidad de Rafaela, equivalente al medio por ciento (0,5 %) del monto total del presupuesto oficial, bajo apercibimiento de tener por no presentada la impugnación. En caso de que la impugnación **resulte aceptada por parte de la Administración**, en todo o en parte, se devolverá el importe de la fianza al impugnante.-

Artículo 18°.- RECHAZO DE LA OFERTA: La Municipalidad rechazará toda propuesta en la que se compruebe:

a) Que un mismo Director Técnico se halle interesado en dos o más propuestas.-

b) Que exista acuerdo tácito entre dos o más Licitadores o Directores Técnicos para la misma obra.-

Los proponentes que resultaren inculpados perderán la garantía de oferta, y serán suspendidos o eliminados del Registro de Licitadores por el término que fije la reglamentación.-

Los Directores Técnicos serán pasibles de la misma sanción, y su actuación sometida al respectivo Colegio.-

Además, serán objeto de rechazo las ofertas que :

I) No estén firmadas por el oferente.-

II) Estén escritas con lápiz común.-

III) Carezcan de las garantías exigidas.-

IV) Tengan raspaduras o enmiendas en partes fundamentales .-

V) Coticen en cualquier otra forma distinta a la estipulada en los Pliegos.-

**Municipalidad
de
Rafaela**
Intendencia



VI) No presenten antecedentes de obra, iguales a las del tipo a licitar.-

VII) Correspondan a personas humanas o jurídicas suspendidos o eliminados de los Registros de Proveedores o Licitadores de esta Municipalidad y/o Registros de Proveedores o Licitadores de otras jurisdicciones, como consecuencia de la aplicación de sanciones.-

VIII) Correspondan a personas humanas o jurídicas en proceso de concurso preventivo, quiebra o se encuentre inhabilitados o inhabilitados para disponer de sus bienes.-

IX) Los que correspondan a deudores morosos de la Municipalidad, por cualquier concepto. En el caso de personas jurídicas, la prohibición se mantiene cuando sean deudores morosos de esta Municipalidad: uno o más socios con responsabilidad subsidiaria, solidaria e ilimitada por las obligaciones sociales, o el propietario de las empresas unipersonales; o el tercero que tenga a su cargo la representación y administración de la sociedad; uno o más gerentes en las sociedades de responsabilidad limitada; uno o más miembros del Directorio en Sociedades Anónimas.

X) Provenzan de personas que estén en juicio con esta Municipalidad, ya sea como actor o demandado, salvo juicios por accidentes de trabajos, por accidentes de tránsito, prescripción adquisitiva o expropiación.-

XI) Provenzan de personas que hubiesen sido condenadas penalmente por delitos contra la administración pública Nacional, Provincial o Municipal. Esta causal alcanza, en su caso de las personas jurídicas, cuando el condenado sea uno o más de sus socios.-

XII) Provenzan de personas humanas o jurídicas cuando alguno de sus dependientes, apoderados, profesionales, socios miembros de sus órganos directivos sean funcionarios o técnicos que hayan intervenido en la preparación de los pliegos o llamado a licitación en cualquier instancia de que se trate, o que tenga entre sus funciones la facultad de decidir las cuestiones que puedan surgir desde la presentación de las propuestas hasta la adjudicación total.-

XIII) Provenzan de oferentes que hayan rescindido contratos con organismos oficiales en los últimos veinticuatro (24) meses anteriores a la fecha de la licitación.-

Artículo 19º.- PLAN DE TRABAJOS Y PLAN DE INVERSIONES: Cada proponente deberá presentar el Plan de Trabajos y Plan de Inversiones con que proyecta ejecutar la obra, dentro de las previsiones contractuales.

Dichos planes deberán ser racionales y acordes con un normal desarrollo de la obra que se licita y deberán incluir:

Plan de Trabajo:

- Totalidad de ítems que componen la obra,
- Cantidad total de unidades de cada ítem, de acuerdo al cómputo efectuado por la Repartición,
- Cantidades de obra a ejecutar mensualmente por el oferente en cada ítem, en unidades y porcentajes, (se deberá consignar solamente unidades completas con respecto a cada ítem, terminadas y certificadas)

Plan de Inversiones:

- Importes Netos de Inversión Mensual a certificar,
- Porcentaje Mensual de Inversión sobre el Total,
- Importe Mensual de Inversión a recuperar.

En la confección de los planes se tendrá en cuenta que la obra deberá realizarse en jornadas diurnas de un turno de labor. Durante la construcción de la obra, y a requerimiento de la Contratista, la Repartición podrá autorizar jornadas de labor de mayor duración, siempre que se encuentren atendibles las causales aducidas por la misma y encuadre en la legislación vigente, pero ello no dará lugar a reconocimiento de alguna naturaleza.

Estarán a cargo del Contratista los mayores gastos de Inspección que por ese motivo se originen, así como la liquidación de las correspondientes horas extras trabajadas por el personal de la Inspección fuera del horario habitual de la Municipalidad de Rafaela. Estos gastos se harán efectivos descontándolos del primer certificado de pago que se extienda al Contratista.

Se deja constancia que la Repartición se reserva el derecho de solicitar ampliaciones, aclaraciones, modificaciones, etc., y eventualmente rechazar una oferta si los Planes de Trabajo e Inversiones presentados no fueran satisfactorios a su exclusivo juicio.

Una vez iniciada la obra, el Contratista deberá adoptar el Plan de Trabajos a la fecha de iniciación y a los meses calendarios del año, debiéndose someter este ajuste a aprobación de la Repartición.

El oferente podrá presentar una Memoria Descriptiva a fin de explicitar los Planes presentados.

CAPITULO - III: ADJUDICACIÓN Y CONTRATO

Artículo 20º.- ACEPTACIÓN DE LA PROPUESTA Y ADJUDICACIÓN DE LOS TRABAJOS: Cumplidos los trámites administrativos que correspondan, la Administración juzgará en definitiva las ofertas y seleccionará la que resulte mas conveniente, adjudicando el objeto licitado.

Serán elementos de juicio a tener en cuenta para la adjudicación, el estudio de los análisis de precios, el rendimiento de los equipos con que cuenta el proponente para la realización de los trabajos, así como la adaptación de los mismos al cronograma determinado por el "PLAN DE TRABAJOS E INVERSIONES". Este plan deberá ser aprobado por la Repartición antes de la adjudicación, pudiendo exigir las enmiendas que se consideren necesarias.-

Artículo 21º.- MEJORAMIENTO DE PROPUESTAS: Si entre las propuestas presentadas o admisibles hubiera dos o más ventajosas y más convenientes que las demás a criterio de la Administración, se llamará a mejora de precios en propuestas cerradas entre esos proponentes exclusivamente, en un plazo máximo de quince (15) días de la notificación del decreto respectivo.

**Municipalidad
de
Rafaela**
Intendencia



señalándose al efecto día y hora de apertura de las mejoras.

En ese supuesto, el plazo de mantenimiento de ofertas para los proponentes seleccionados quedará prorrogado por un término igual a la mitad del establecido originalmente.

Artículo 22°.- RESERVA DE LA MUNICIPALIDAD: La Municipalidad se reserva el derecho de aceptar o rechazar cualquier oferta, así como el de declarar desierta la licitación y rechazar todas las ofertas en cualquier momento con anterioridad a la adjudicación del contrato, sin tener la obligación de comunicar los motivos de ella y sin que ello de derecho a reclamo de ninguna naturaleza a los interesados en la misma.

Igualmente, si el acto de licitación hubiera tenido vicios o si se hubieran violado por parte de los funcionarios las disposiciones establecidas en éste pliego, la autoridad podrá declarar nula la licitación.-

Artículo 23°.- CONTRATO: Resuelta la adjudicación y comunicada oficialmente al adjudicatario, éste se presentará dentro de los diez (10) días corridos contados desde la fecha de notificación de la adjudicación, para suscribir el correspondiente contrato.-

Vencido dicho plazo sin que el adjudicatario se presente a suscribir el pertinente contrato, la Administración podrá, a su exclusivo criterio, declarar desierta o fracasada la licitación o adjudicar al oferente ubicado en segundo lugar en orden de conveniencia a los intereses municipales.

Artículo 24°.- GARANTÍA DEL CONTRATO: Dentro de los diez (10) días de la notificación de la adjudicación y como requisito previo indispensable a la firma del contrato, el Contratista deberá afianzar el cumplimiento de su compromiso con un monto no inferior al 5% del monto contractual. Este depósito de garantía se podrá hacer efectivo en cualquiera de las formas indicadas para la constitución de la garantía de la propuesta por este pliego.

Artículo 25°.- DOCUMENTOS DEL CONTRATO: Forman parte integrante de todo contrato que se celebre para la ejecución de obras, los siguientes documentos, que serán interpretados de acuerdo a las disposiciones de la Ley Provincial 5.188 y su Decreto Reglamentario:

- 1°) El Decreto de llamado a Licitación
- 2°) El presente Pliego General de Bases y Condiciones;
- 3°) El Pliego de Bases y Condiciones Complementarias;
- 4°) El Pliego General de Especificaciones Técnicas;
- 5°) La propuesta aceptada y el Decreto de Adjudicación;
- 6°) Los planos de conjunto y detalle de la obra, planillas y además elementos ilustrativos integrantes del legajo de la licitación;
- 7°) Las declaraciones, normas e instrucciones complementarias de los documentos de licitación que la Administración hubiera hecho conocer por escrito a los interesados, antes de la fecha de apertura.-

Artículo 26°.- DOCUMENTOS ACCESORIOS DEL CONTRATO: Se considera documentación accesorio, la siguiente:

- a) El acta de iniciación de los trabajos;
- b) El acta de replanteo;
- c) El plan de trabajo aprobado;
- d) Las órdenes de servicio que la Inspección imparta, dentro de los términos del contrato;
- e) Los planos complementarios que la Administración le entregue durante la ejecución de la obra, y los preparados por el Contratista que fueron aprobados por la Administración;
- f) Las notas de pedido.-

Artículo 27°.- FIRMA DEL CONTRATO: El contrato será suscripto por el adjudicatario y por aquellos funcionarios que tengan la facultad de adjudicar. Toda la documentación agregada al Expediente y que integre el contrato, deberá ser firmada por el Adjudicatario en el acto de suscribir el contrato.

El Adjudicatario firmará el número de ejemplares que exija la Repartición y se le entregará al mismo, sin cargo alguno, una copia del contrato y dos copias certificadas de la documentación.

Si el Contratista necesitare otro u otros ejemplares de la documentación autenticada o no, se le entregarán con cargo al precio establecido.-

Si el contratista hubiere constituido domicilio electrónico, la entrega de la documentación podrá efectuarse al mismo.

Artículo 28°.- DESISTIMIENTO DE LA OFERTA: Si antes de resolverse la adjudicación, y dentro del plazo de mantenimiento de la oferta, la propuesta fuera retirada; o invitado a firmar el contrato el adjudicatario no se presentara en forma y tiempo, éste perderá la garantía en beneficio de la Municipalidad y será suspendido del Registro de Licitadores por el término que fije la reglamentación, pudiendo adjudicarse la obra al proponente que siga en orden de conveniencia si mantuviere su oferta.-

Artículo 29°.- DEVOLUCIÓN DE GARANTÍAS: Serán devueltas de oficio, las garantías de oferta, en su caso, a los proponentes que no resultarán adjudicatarios, una vez decidida la adjudicación.-

En los casos en que luego de notificados fehacientemente los oferentes o adjudicatarios, no retirasen las garantías, podrán reclamar su devolución dentro del plazo de ciento ochenta (180) días corridos a partir de la fecha de notificación. La falta de presentación dentro del plazo señalado en el párrafo anterior implicará la renuncia tácita del adjudicatario a favor de la Municipalidad.-

**Municipalidad
de
Rafaela**
Intendencia



CAPITULO IV: EJECUCIÓN DE LOS TRABAJOS

Artículo 30°.- INTERPRETACIÓN DE LOS PLANOS Y ESPECIFICACIONES: El Contratista es responsable de la correcta interpretación de los planos para la realización de la obra y responderá de los defectos que puedan producirse durante la ejecución o conservación de la misma hasta la recepción definitiva.-

Cualquier deficiencia o error que comprobare en el proyecto o en los planos, deberá comunicarla a la Repartición antes de iniciar esos trabajos.-

Artículo 31°.- PERMISOS PREVIOS: El oferente tendrá presente al elaborar su oferta, que todos los permisos, trabajos, y gestiones ante reparticiones públicas y/o privadas necesarios para ejecutar la presente obra, serán por su cuenta y cargo, así como las multas, cánones, inspecciones, costos de mano de obra y materiales, por las roturas que pudiera ocasionar a instalaciones existentes superficiales y subterráneas.

No se reconocerán costos adicionales, ni se admitirán ampliaciones del plazo de obra fundadas en imprevisiones, o cuestiones de la naturaleza precedente.

Artículo 32°.- PLAZO PARA LA EJECUCIÓN DE LAS OBRAS: El Contratista realizará totalmente los trabajos materia del contrato, dentro del plazo o plazos estipulados en el Pliego de Bases y Condiciones Complementarias correspondiente.

Todo plazo de ejecución se entiende contado a partir de la fecha de Replanteo parcial o total o del acta de iniciación de los trabajos según sea pertinente.

La autoridad competente podrá ampliar el plazo por los días que justifique la Inspección, que no se haya podido trabajar, por lluvias, viento u otras condiciones climáticas adversas o en aquellas que se haya suspendido el trabajo por causas no imputables al Contratista. En todos los casos, sin excepción, debe existir la constancia respectiva en el libro de obra.

El Contratista será responsable de toda demora en la ejecución de las obras, salvo prueba en contrario a cargo del mismo; en caso de que se introdujeran modificaciones a las obras contratadas que justifiquen una ampliación del plazo, se convendrá el aumento del mismo entre la Repartición y el Contratista, ad-referendum del Departamento Ejecutivo.-

Las demoras en la iniciación, ejecución y terminación de los trabajos que no se hallen justificadas darán lugar a la aplicación de las multas o sanciones que fije el presente Pliego de Bases y Condiciones Generales.-

Artículo 33°.- REPLANTEO DE LAS OBRAS: El replanteo total o parcial o el acta de iniciación de los trabajos será efectuado en forma conjunta entre la Repartición y el Contratista. Deberá ser realizada dentro de los diez (10) días de firmado el contrato y el Contratista tendrá que formalizar sus observaciones en igual término a partir del acto de replanteo.-

Es obligación del Contratista por sí o por un representante en obra, presenciar las operaciones de replanteo y en caso que no lo hiciera, se lo tendrá expresamente por conforme con las actuaciones de la Inspección, no admitiéndose sobre el particular reclamo alguno de ninguna naturaleza, que quiera interponerse posteriormente. Las operaciones de replanteo serán efectuadas prolijamente, estableciéndose marcas, mojones, puntos fijos de referencia, etc. que el Contratista está obligado a conservar a su costo y bajo su exclusiva responsabilidad.-

Al terminar las operaciones de replanteo, ya sean parciales ó totales, se labrará acta del mismo, en el que se hará constar:

1°) Lugar y fecha del acto.

2°) Denominación y ubicación de las obras a ejecutar.

3°) Nombre de los actuantes.

4°) Todo otro antecedente que la Inspección crea oportuno incluir (cantidades, cómputos, croquis, etc.).

5°) Observaciones que el Contratista estime necesario formular sobre las operaciones de Replanteo, sin cuyo requisito no se tendrá en cuenta ninguna reclamación ulterior que se plantee sobre el mismo.

6°) El acta deberá ser firmada por el Inspector y el Director Técnico de la obra.

Todos los gastos que origine el replanteo, tanto de personal como de materiales, útiles, etc., será por exclusiva cuenta del Contratista.-

Si ocurriera el extravío de señales o estacas y fuera menester repetir las operaciones de replanteo, el Contratista deberá pagar además de nuevos gastos, el importe de la planilla adicional que formulará la Repartición para cubrir los gastos de movilidad, viáticos, sueldos y jornales de los empleados que tengan que intervenir.-

Artículo 34°.- INICIACIÓN DE LOS TRABAJOS: Extendida la primer Acta de replanteo, el Contratista deberá iniciar los trabajos dentro de los diez (10) días subsiguientes, bajo los apercibimientos y penalidades que éste Pliego establece. En caso de no ser necesario el replanteo, el plazo será de veinte (20) días desde la fecha de firma del contrato, labrándose el acta de iniciación de los trabajos, respectiva.-

Artículo 35°.- MARCHA DE LOS TRABAJOS: Si una vez iniciadas las obras, el Contratista no las siguiera con la celeridad necesaria, conforme al plan de trabajos presentado, la Inspección podrá ordenarle su intensificación.-

El Contratista deberá acatar sin discusión las órdenes que se le impartan. Las demoras en la ejecución de los trabajos dará lugar a la aplicación de las sanciones que en este Pliego se establecen.-

Artículo 36°.- SUSPENSIÓN DE LOS TRABAJOS: Si para llevar a efecto modificaciones en las obras en curso de ejecución o por otra causa, la Inspección juzgase necesario suspender temporalmente toda o parte de la realización de las obras contratadas.

**Municipalidad
de
Rafaela**
Intendencia



comunicará por escrito la orden correspondiente al Contratista, procediéndose a la medición de la obra ejecutada en la parte a que alcance la suspensión y extendiéndose acta del resultado.-

Si la suspensión de la obra excede de treinta (30) días al término de ese plazo se librarán los certificados por el trabajo a satisfacción; el Contratista tendrá derecho a indemnización por todos los daños y perjuicios que la suspensión le ocasione.-

Prevía conformidad de la Inspección, el Contratista podrá suspender la marcha de los trabajos durante el período de licencia anual del personal, sin que ello de lugar a ampliación del plazo contractual.-

Artículo 37º.- PRÓRROGA PARA LA EJECUCIÓN DE LA OBRA: Cuando el Contratista se exceda en el plazo fijado en el Pliego de Bases y Condiciones Complementarias, para la ejecución de los trabajos, podrá solicitar una prórroga, la que será otorgada siempre que demuestre que la demora se ha producido por causas que no le son imputables.-

A los efectos del otorgamiento de dicha prórroga, se tomarán en consideración especialmente las siguientes causas:

- a) Encomienda de trabajos adicionales imprevistos e importantes, que demande mayor tiempo para la ejecución de la obra.-
- b) Demora comprobada en la entrega de instrucciones sobre el proyecto.-
- c) Causas fortuitas evidentes, como ser: incendio, huelgas, epidemias, y en general causas que sin impedir forzosamente las actividades en la obra, la interrumpan o disminuyan.-
- d) Dificultades para la obtención de la mano de obra necesaria y/o de los materiales exigidos por los Pliegos o juicio de la Repartición.-

Artículo 38º.- CÓMPUTO DE DÍAS LABORABLES: El cómputo de días laborables transcurridos en obra serán llevados conjuntamente entre el Inspector y el Contratista o su representante técnico, diariamente en la planilla que se confeccionará al efecto.

En la misma planilla, se dejará constancia de los días no laborables especificando la causa; la que será imputable al contratista o no, a criterio de la Administración, clasificando las demoras en dos grupos:

- grupo I: CAUSAS IMPUTABLES AL CONTRATISTA
 - grupo II: CAUSAS NO IMPUTABLES AL CONTRATISTA,
- que se especifican a continuación:

GRUPO I : CAUSAS IMPUTABLES AL CONTRATISTA

- Insuficiencia de equipo, en cuanto su cantidad.
- Insuficiencia del equipo en cuanto a calidad
- Reparación de máquinas de equipo.
- Insuficiencia de material acopiado por falta de previsión.
- Deficiente calidad de los materiales-Falta de ellos.
- Deficiente organización del trabajo.
- Demora en proveer muestras de materiales para ser ensayados y aprobados.
- Huelgas declaradas legales por el Ministerio de trabajo .

GRUPO II : CAUSAS NO IMPUTABLES AL CONTRATISTA

- Lluvias ordinarias, extraordinarias, inundaciones.
- Humedad excesivas de los suelos.
- Sábados a partir de las 13hs, domingos y feriados.
- Notorias dificultades comprobadas para la obtención de materiales en las cantidades exigidas en los pliegos.
- Demoras en los transportes cuando aquellas no fueran previsibles por el contratista.
- Notorias dificultades y demoras en la obtención de combustibles, lubricantes y, repuestos.
- Retraso en la liberación y entrega total o parcial de los terrenos o lugares afectados por las obras o de yacimientos por parte de la Municipalidad. Cuando sólo se trate de alguna sección parcial se examinará si el retraso influye en el trabajo de toda la obra o bien de en el de esa sola sección.
- Falta o retraso del replanteo.
- Deficiencias del proyecto que puedan causar retraso del replanteo.
- Modificaciones de la obra, cuyo estudio y trámite de autorización determine retrasos.
- Ampliaciones de obra, autorizadas.
- Ensayos demorados por razones ajenas al Contratista.
- Huelgas declaradas ilegales por el Ministerio de Trabajo.

Artículo 39º.- RELACIONES CON OTROS CONTRATISTAS: El Contratista deberá facilitar la marcha simultánea o sucesiva de los trabajos ejecutados por él y de los que la Administración decida realizar directamente o por intermedio de otros Contratistas, debiendo cumplir las indicaciones que en tal sentido formule la Inspección respecto al orden de ejecución de los trabajos. La vigilancia general de la obra estará a cargo del Contratista Principal.

Este permitirá a los Contratistas el uso de andamios, montacargas, etc. previos los convenio que oportunamente se realicen; estará además obligado a unir en forma apropiada su obra a la de los demás contratistas, ajustándose a las indicaciones que se le impartan o al espíritu de los planos y especificaciones. En caso de discrepancia entre las partes, se someterá la discusión al arbitraje de la Dirección.-

**Municipalidad
de
Rafaela**
Intendencia



Si el Contratista experimentara demoras o fuera entorpecida la marcha de sus trabajos por falta, negligencias, o rechazos de otros contratistas, deberá dar inmediata cuenta del hecho a la Inspección para que ésta tome las determinaciones a que hubiere lugar.-

Artículo 40°.- TERMINACIÓN DE LAS OBRAS: El Contratista terminará totalmente los trabajos de acuerdo al contrato, entendiéndose que los mismos se han concluido cuando las obras estén completamente ejecutadas. La Inspección dejará constancia de la terminación en el libro de Órdenes de Servicio.-

CAPITULO V: MATERIALES

Artículo 41°.- MATERIALES A EMPLEAR EN OBRAS: Todos los materiales a emplear en la obra deberán ser aprobados previamente por la Inspección. Para ello el Contratista presentará muestras de acuerdo a lo que establezcan los **Pliegos de Especificaciones Técnicas** y los planos oficiales, o como lo indique la Inspección en los casos no previstos, debiendo entregarlos con antelación suficiente.-

Los gastos de provisión, extracción, envase y transporte de las muestras hasta donde deban realizarse los ensayos, son por cuenta exclusiva del contratista.-

La Inspección comunicará la aceptación o rechazo dentro del plazo que fijen las especificaciones.-

Independientemente de la aprobación inicial del tipo de material a emplear, la Inspección extraerá periódicamente muestras en las obras.-

Cuando alguna partida de material acopiado no reuniera las condiciones previstas, procederá a su inmediato rechazo.-

Artículo 42°.- CALIDAD Y CONTROL DE LOS MATERIALES: En todas las obras se utilizarán materiales de primera calidad, en buen estado, que deberán ajustarse estrictamente a las exigencias que sobre los mismos se determinen en las especificaciones técnicas.-

La Inspección aprobará o rechazará dichos materiales según corresponda de acuerdo a los resultados de los ensayos; a tal efecto tendrán amplias facultades para inspeccionarlos o ensayarlos en cualquier momento y lugar, durante la preparación, almacenamiento y utilización.

Los materiales que habiendo sido aprobados, se tomaran por cualquier causa inadecuados para el uso en obras, no serán utilizados y serán retirados de obra dentro de los siete (7) días.-

El Contratista a pedido de la Inspección, facilitará los medios necesarios para la toma de muestras de materiales y entregará sin cargo alguno la de los materiales a emplear en la obra.-

Artículo 43°.- ABASTECIMIENTO DE MATERIALES, ÚTILES Y MÉTODOS DE TRABAJO: El Contratista tendrá siempre en la obra la cantidad de materiales que a juicio de la Repartición se necesite para la buena marcha de aquella.- No podrá utilizar en otros trabajos ninguna parte de éstos abastecimientos sin autorización de la Inspección.

Estará también obligado a usar métodos y enseres que a juicio de la Inspección aseguren la calidad satisfactoria de la obra y su terminación dentro del plazo fijado en el contrato.

Si en cualquier momento, antes de iniciarse los trabajos o durante el curso de los mismos, los métodos y enseres aceptados por el Contratista, parecieran ineficaces o inadecuados a juicio de la Inspección, ésta podrá ordenarle que perfeccione esos métodos y/o enseres, o que los reemplace por otros más eficaces.

Sin embargo, el hecho de que la Inspección nada observe sobre el particular, no eximirá al Contratista de la responsabilidad que le concierne por la mala calidad de las obras ejecutadas o la demora en terminirlas.-

Artículo 44°.- VICIOS DE LOS MATERIALES Y OBRAS: Cuando fueren sospechados de vicios no visibles, la Inspección podrá ordenar la demolición, desarme o desmontaje, y las reconstrucciones necesarias, para cerciorarse del fundamento de sus sospechas y si los defectos fueran comprobados, todos los gastos originados por tal motivo estarán a cargo del Contratista. En caso contrario serán abonados por la Repartición.-

Si los vicios se manifestaren en el transcurso del plazo de garantía el Contratista deberá reparar o cambiar las obras defectuosas; transcurrido ese plazo, dichos trabajos podrán ser ejecutados por la Repartición a costa de aquel, formulándole el cargo correspondiente.

En ambos casos los importes se tomarán del Fondo de Reparación o de los Certificados pendientes. -

Artículo 45°.- MATERIALES RECHAZADOS: Los materiales rechazados serán retirados de la obra, por el Contratista dentro del plazo de ocho (8) días.

Cuando el Contratista no cumpliera la orden, la inspección previa notificación con indicación del lugar del depósito, podrá disponer el inmediato retiro de los materiales rechazados y serán por cuenta del Contratista los gastos que originen. Este monto será descontado del primer certificado posterior a la realización del gasto. -

A pedido de éste último, la Inspección podrá autorizar la corrección del material rechazado, si a su juicio, la naturaleza del mismo lo hiciera practicable. -

Artículo 46°.- MATERIALES Y OBJETOS PROVENIENTES DE EXCAVACIONES Y DEMOLICIONES: El Contratista o su representante hará entrega inmediata a la Inspección contra recibo, de todo objeto o material de valor intrínseco, potencial, científico, artístico o histórico que se hallare al ejecutar las obras.-

**Municipalidad
de
Rafaela**
Intendencia



Tampoco podrá disponer, excepción hecha de la tierra, de los materiales que se extraigan de las excavaciones, o demoliciones, sin autorización expresa de la Inspección.-

CAPITULO VI - MEDIDAS DE PREVENCIÓN DE DAÑOS

Artículo 47º.- DAÑOS A BIENES Y PERSONAS. RESPONSABILIDAD DEL CONTRATISTA: El Contratista será único y exclusivo responsable por los daños a bienes y personas, accidentes y reclamos de cualquier índole, resultante de la ejecución de los trabajos, o con motivo o en ocasión de los mismos. La reparación de las instalaciones dañadas deberá efectuarse en forma inmediata, siendo pasible de no cumplimentar con lo precedente, a las multas previstas el presente Pliego.

Si así no lo hiciese, el Municipio procederá a ejecutar los trabajos por su propia cuenta, descontando su costo y las multas de los créditos del Contratista.

El Contratista tomará oportunamente todas las disposiciones y precauciones necesarias para evitar daños al personal de la obra, a ésta misma y a terceros ya sean por maniobras del obrador, por acción de los elementos o de causas eventuales.

Estas responsabilidades subsistirán hasta que se verifique la finalización de la obligación contractual, sin perjuicio de la responsabilidad derivada de ruina de la obra.

Con el objeto de responder frente a los reclamos derivados de las responsabilidades previstas en el presente artículo, la Contratista deberá contratar un seguro de responsabilidad civil genérica, por los daños que pudieran ocasionarse a terceras personas o bienes de terceros, con motivo u ocasión de la obra por los trabajos y/o con los elementos y maquinarias afectadas a la misma, con cobertura vigente durante todo el plazo de duración de la obra. A tal efecto deberá acompañar fotocopias de las pólizas que se emitan y de los recibos de pagos de la prima al día, de acuerdo a las condiciones que se contraten con la Aseguradora.-

Artículo 48º.- SEÑALAMIENTO Y PROTECCIÓN: Es obligación del Contratista señalar de día con letreros y banderas reglamentarias, por la noche con luces de peligro, toda interrupción u obstáculo en la zona de tránsito donde exista peligro y en las excavaciones colocar protección adecuada.-

Además tomará medidas de precaución necesarias en todas aquellas partes de la obra donde puedan producirse accidentes.-

El Contratista será el único responsable de los accidentes que se produzcan y se comprueben hayan ocurrido por causas del señalamiento o precauciones deficientes.-

Todas las disposiciones contenidas en éste Artículo son de carácter permanente, mientras dure la ejecución de la obra.-

El Contratista correrá con la tramitación de toda diligencia que impongan las Ordenanzas Municipales o Policiales respecto a la Obra.

Artículo 49º.- MANTENIMIENTO DEL TRÁNSITO: (Medidas de seguridad): Cuando las obras se ejecuten en o a través de calles en uso, el Contratista realizará los trabajos de modo de ocasionar la menor molestia al tránsito, adoptando medidas adecuadas para la comodidad del público y de los vecinos. Así, el almacenamiento de los materiales se dispondrá en forma de no obstaculizar el tránsito, construirá desvíos y caminos auxiliares cuando fuese necesario, con la señalización correspondiente.

Todos los trabajos descriptos serán por exclusiva cuenta del Contratista, no teniendo derecho a indemnización alguna.-

Además el Contratista será el único responsable de los accidentes causados por deficiencias de señalamiento o de medidas de protección.

Si el Contratista no diera cumplimiento a sus obligaciones relativas a la habilitación de desvíos y señalización, la Municipalidad, previa intimación podrá ejecutar dichos trabajos por cuenta y cargo del Contratista, no solamente en lo que refiere al costo, sino también en lo que atañe a las responsabilidades emergentes.

Artículo 50º.- OCUPACIÓN DE LOS TERRENOS: El Contratista será el único responsable de los daños y perjuicios emergentes de la ocupación temporaria de la propiedad privada o pública con su obrador y campamento, debiendo cumplir en todo momento con las ordenanzas municipales vigentes.-

Artículo 51º.- COLOCACIÓN DE LOS LETREROS DE OBRA: El Contratista queda obligado a colocar en la obra, dentro de los 15 (quince) días de firmada el acta de replanteo, letreros de obra reglamentarios, indicando nombre de la obra, plazo de ejecución, n° de decreto, nombre del contratista y monto de la obra. Las leyendas no podrán modificarse sin previa autorización de la Repartición.-

En todos los casos, los letreros destinados a la obra serán emplazados en los sitios que la Inspección determine.-

El costo de previsión, colocación y todo otro gasto, originado por éste concepto, es por cuenta exclusiva del Contratista, como así también, su conservación en buen estado.-

CAPITULO VII: INSPECCIÓN

Artículo 52º.- INSPECCIÓN DE LOS TRABAJOS-RESPONSABILIDAD: La Repartición inspeccionará todos los trabajos ejerciendo la vigilancia y contralor de los mismos por intermedio del personal permanente o eventual, que se designe al efecto y que dentro de la jerarquía que se establezca, constituirá la Inspección de las obras.-

Artículo 53º.-INSPECTOR REPRESENTANTE DE LA REPARTICIÓN: El Jefe de la Inspección será representante de la Repartición en las obras. Estará a su cargo la vigilancia superior de las mismas y ante él deberá reclamar al Contratista por las

**Municipalidad
de
Rafaela**
Intendencia



indicaciones y órdenes del personal auxiliar de la Inspección.-

Artículo 54°.- ATRIBUCIONES DE LA INSPECCIÓN: La Inspección tendrá en cualquier momento libre acceso a los obradores, depósitos y oficina del Contratista a los efectos de revisar los trabajos efectuados y en ejecución y los materiales acopiados. El Contratista suministrará los informes que le requiera la Inspección sobre la clase y calidad de los materiales empleados o acopiados; el progreso, desarrollo y forma de ejecución de los trabajos, obedecerá a las observaciones e instrucciones de la Inspección sobre trabajos realizados que encuentre defectuosos, así como el reemplazo de materiales en desacuerdo con los **Pliegos de Especificaciones Técnicas.-**

Artículo 55°.- DIRECCIÓN DE LOS TRABAJOS: La organización, dirección y ejecución de los trabajos correrá por cuenta del contratista, a fin de poder revisar la documentación y la Inspección podrá variar el orden en que deben ejecutarse las obras, cuando las circunstancias a juicio de ella requieran modificar lo señalado en el diagrama de desarrollo de los trabajos presentados por el Contratista.-

Artículo 56°.- REGISTRO DE ACTAS: Llevará un registro de actas, de dos (2) hojas móviles y una (1) fija, que se destinará al asiento de las actas que se labren en cada etapa de la obra, del cumplimiento sucesivo del Contratista a las exigencias del contrato y los convenios especiales que se concierten entre la Inspección y el Contratista.-

Artículo 57°.- LIBRO DE ÓRDENES DE SERVICIO: El libro de órdenes por triplicado (dos hojas móviles y una fija), será provisto por el Contratista. Las relaciones entre la Inspección y el Contratista se mantendrán por medio de órdenes de servicios que emitirá la Inspección y que se extenderán en el libro de órdenes.-

Artículo 58°.- RECIBO DE ORDENES: Ni el Contratista ni su representante reconocido, podrán negarse a firmar, en la misma orden, la notificación correspondiente, pudiendo en todo caso manifestar su protesta al pie de aquella, si es que la misma excede los términos del contrato. La negativa a firmar por parte del contratista o su representante se hará constar al pie del acto respectivo y será considerada como notificación de conformidad.-

Artículo 59°.- ACATAMIENTO: Es obligación del Contratista acatar de inmediato las órdenes de servicio que se le impartan así como las instrucciones y observaciones que le formule la Inspección, quedando a salvo su derecho de reclamar ante la Repartición en los casos que corresponda.-

En ningún caso podrá el Contratista resistir las órdenes ni suspender parcial o totalmente los trabajos.-

Artículo 60°.- DIVERGENCIA DURANTE LA EJECUCIÓN DE LOS TRABAJOS: En caso de existir divergencias con relación a una orden de servicio para obtener la revocación de la misma, el Contratista deberá exponer ante la Repartición por escrito y dentro del término de diez (10) días subsiguientes al de haberse remitido la orden, las razones en que fundamenta su disconformidad. Las resoluciones que emanen de la Repartición, salvo especificación en contrario, serán susceptibles de ser revisadas por la propia Repartición que la dictó o por el Departamento Ejecutivo Municipal, mediante los recursos, en las formas y plazos establecidos a tal fin por el Decreto Municipal N° 3197 - Reglamento de Trámite Administrativo y/o por la normativa que en el futuro lo modifique o sustituya.-

Vencido cualquiera de los términos establecidos precedentemente, la orden de servicio y resolución cuestionadas quedarán firmes e indiscutibles, sin lugar a reclamos posteriores de ninguna naturaleza, considerándose desistido al Contratista de la protesta formulada. Cuando el Contratista dejara de cumplir con alguna orden de la Inspección y no manifestara expresamente su divergencia con la misma el Inspector podrá proceder a la paralización de la obra, comunicando de inmediato la novedad a la Repartición a los fines que hubiere lugar. El tiempo de paralización no se descontará del plazo previsto para la ejecución de la obra.-

Artículo 61°.- LIBRO DE PEDIDOS: El Contratista proveerá el libro de Pedidos, mediante el cual se comunicará con la Inspección cuando debe realizar cualquier tipo de consulta relativas a las obras, o contestar Ordenes de Servicios. Dicho libro deberá reunir las mismas formalidades que el libro de Ordenes de Servicio.-

Artículo 62°.- MEDICIONES Y ENSAYOS: Desde el comienzo hasta la recepción definitiva de la obra, el Contratista - con todos los gastos derivados a su exclusiva cuenta - pondrá a disposición de la Inspección, el personal, materiales que eventualmente adquiera o elabore, y todos los elementos necesarios para poder ejecutar los replanteos, mediciones, toma de muestras, etc. La Repartición inspeccionará y solicitará ensayos - por su cuenta o a través de terceros - de los materiales adquiridos o elaborados por la Contratista. La Inspección podrá ser realizada en cualquier momento, incluso desde el comienzo de la ejecución, y por el término que considere necesario.

Podrá asimismo, proceder a la aprobación o rechazo de cualquier material que a su juicio no esté de acuerdo con las cláusulas técnicas contractuales o las que exijan las reglas del buen construir.

En todos los casos, los gastos de los ensayos estarán a cargo del Contratista, incluyendo combustibles, energía eléctrica, transporte, traslados, suministro de maquinarias, equipos, elementos para ensayos, y el personal de apoyo necesario.

Artículo 63°.- MEDICIÓN DE ESTRUCTURAS OCULTAS: En el libro de órdenes se detallarán todas las mediciones que se

**Municipalidad
de
Rafaela**
Intendencia



practiquen en la obra, de trabajos que deban quedar ocultas a medida que se vayan ejecutando.

El Contratista deberá solicitar en tiempo oportuno la aprobación de los materiales y obras cuya calidad y cantidad no se pueda comprobar posteriormente por pertenecer a trabajos que deban quedar ocultos.-

Estos detalles se acompañarán con los croquis, que se crean necesarios para su perfecta interpretación, que serán firmados por la Inspección y el Contratista.

Para proceder a la liquidación de dichos trabajos, los valores consignados en el libro de órdenes serán los únicos a considerar.-

Artículo 64°.- TRABAJOS RECHAZADOS: La Inspección rechazará todos los trabajos en cuya ejecución no se hayan empleado los materiales especificados y aprobados, cuya mano de obra sea defectuosa o que no tengan las formas, dimensiones o cantidades especificadas en el pliego respectivo y en los planos de proyecto.-

Es obligación del Contratista demoler todo trabajo rechazado y reconstruirlo de acuerdo a lo que contractualmente se obligó por su exclusiva cuenta y costo sin derecho a reclamo alguno ni a prórroga del plazo contractual y sin perjuicio de las sanciones que le pudieran ser aplicables.-

Artículo 65°.- TRABAJOS NOCTURNOS: Las obras podrán ser ejecutadas tanto de día como de noche, de acuerdo con los horarios que establecen las leyes sobre trabajo, pero ningún trabajo nocturno podrá ser realizado sin el previo conocimiento de la Inspección.- En caso de efectuarse trabajos nocturnos, el lugar de la obra deberá estar suficientemente iluminado para seguridad del personal y buena ejecución de los trabajos. En cualquier caso, se considerará que los gastos inherentes a costo de los trabajos efectuados durante la noche, están incluidos en los precios unitarios contratados.-

Toda excepción al régimen común de trabajo (prolongación de jornada normal, trabajos nocturnos, en días domingos o festivos, trabajo continuado o por equipo, etc.) deberán ser autorizados en todos los casos por la Inspección.-

Artículo 66°.- SISTEMAS PATENTADOS: Si en la ejecución de la obra el Contratista adoptara sistemas o procedimientos patentados, deberá presentar anticipadamente a la Inspección los permisos que lo autoricen a emplear dichos sistemas o procedimientos.-

El Contratista será el único responsable de los reclamos o juicios que se promovieren a la Administración por uso indebido de patentes.-

Si el uso de un elemento de cualquier naturaleza fuera prohibido, deberá de inmediato reemplazarlo por otro de igual eficacia y calidad. Si la Repartición lo considera conveniente, podrá exigir el mantenimiento del elemento patentado y será obligación del Contratista hacerse cargo de las gestiones y gastos que correspondan para su empleo.-

En caso de incumplimiento de estas disposiciones por parte del Contratista, la Inspección efectuará las gestiones y gastos necesarios con cargo al depósito de garantía del Contratista.-

CAPITULO VIII: MEDICIÓN, CERTIFICACIÓN, PAGO Y RECEPCIÓN DE LAS OBRAS

Artículo 67°.- MEDICIÓN DE LAS OBRAS: A los efectos de la certificación mensual se procederá a la medición de las obras realizadas dentro de cada mes, la que se efectuará dentro de los primeros (5) cinco días del mes siguiente. A tal fin, la Inspección procederá a preparar en triplicado el cómputo métrico de la cantidad de obra realizada durante el mismo, en el que también consignará la cantidad de los distintos materiales ubicados en obra y la salida de los que fueron utilizados.-

A pedido expreso del Contratista, formulado por escrito cuando los trabajos se hayan ejecutado tan lentamente que no existan cantidades apreciables de obra nueva, la Inspección podrá postergar la certificación de los trabajos.-

El Contratista o el Director Técnico de la Obra, está obligado a asistir a todas las mediciones para el pago de las obras ejecutadas así como para la recepción final de las mismas. En las actas y cómputos de estas mediciones, debe constar su conformidad. Su negativa a presenciarlas o su inasistencia a la citación, será considerada como aceptación de las mediciones efectuadas por la Inspección.-

No se computarán las estructuras que por cualquier motivo modifique el proyecto, si éstas no han sido debidamente autorizadas, en cuyo caso se harán constar los antecedentes que así lo demuestren. En caso de que el Contratista no estuviere conforme con el juicio de la Inspección, respecto a los trabajos o mediciones de la obra ejecutada, deberá exponer sumariamente, en forma clara y precisa, en el acta o cómputo respectivo, los motivos de su divergencia.-

Dentro del término de diez (10) días ratificará su disconformidad detallando las razones que le asisten, sin cuyo requisito sus observaciones quedarán sin efecto perdiendo todo derecho a reclamación ulterior.-

Las observaciones o falta de conformidad que se refieren a las mediciones o clasificación de obras cubiertas cuyas medidas, características, etc. puedan alterarse con el transcurso del tiempo, por el uso o por otra causa y que resulte dificultoso o imposible verificar posteriormente, deberán ser formuladas en la primera oportunidad que tales obras se clasifiquen o midan.-

Cuando hubiera trabajos en condiciones de ser medidos, correspondientes a obras susceptibles de modificación por acción del tiempo o del uso, y las mismas no fuesen incluidas en la primera medición ordinaria, el Contratista deberá reclamar su inclusión en la foja de medición. Su silencio en esa oportunidad significará su conformidad con la medición que en otro momento practique la Inspección.-

Los gastos en concepto de jornales de peones, útiles, instrumentos, etc. necesarios para efectuar las mediciones, serán por cuenta exclusiva del Contratista.-

Artículo 68°.- CERTIFICADOS DE LAS OBRAS: La certificación de las obras se hará mediante certificados mensuales

**Municipalidad
de
Rafaela**

Intendencia



elaborados por la Contratista y visados por la Repartición. Si durante el mes no se hubiera ejecutado una cantidad apreciable de obra o cuando lo solicitare el Contratista, la Repartición podrá otorgar una postergación de la certificación de los trabajos, sin que ello genere intereses ni recargos de ningún tipo a favor de la Contratista.-
Los certificados serán acumulativos y tendrán el carácter de documentos provisorios de pagos a cuenta, sujetos a las variaciones que produzca la liquidación final.-

Artículo 69°.- PAGO DE LOS CERTIFICADOS DE OBRA: El pago de los certificados de obra se efectivizará según lo que se establezca en el Pliego de Bases y Condiciones Complementarias. Si existieran divergencias en la medición, se abonará un monto coincidente a lo verificado por la Inspección.-

Artículo 70°.- FONDO DE REPAROS: De cada certificación mensual, excluidos los de acopio, se deducirá el importe del 5% (cinco por ciento) del valor del mismo, salvo que el Pliego de Bases y Condiciones Complementarias establezca un porcentaje mayor. Estas deducciones se retendrán y constituirán el "Fondo de reparo" como garantía de la buena ejecución de los trabajos hasta la fecha de recepción definitiva de los mismos. Este fondo podrá ser substituido a pedido del Contratista según se establece en la Reglamentación de la Ley 5188.-

Artículo 71°.- GARANTÍAS - INTERESES: Las garantías constituidas para el mantenimiento de la propuesta o para el cumplimiento del contrato, así como las sumas retenidas en concepto de Fondos de Reparo, no devengarán intereses por ningún concepto.-

Artículo 72°.- REDETERMINACIÓN DE PRECIOS: Si correspondiere, será de aplicación la fórmula polinómica de redeterminación de precios conforme lo dispuesto por Ley Provincial N° 12.046, y su Decreto reglamentario N° 3.599/02, y los coeficientes de la fórmula serán determinados a su momento, y se aplicarán a todo trámite de pedido de redeterminación de precios que pudiera promoverse en la presente Licitación.

Artículo 73°.- PRECIOS UNITARIOS: Los precios unitarios estipulados en el contrato, se aplicarán a cantidades netas de obras concluidas, ejecutada y medida en la forma establecida en las Especificaciones Técnicas. Cuando éstos no estipulen expresamente la forma de medir, se entenderá que la medición será practicada de tal manera que su resultado se traduzca en las unidades con que ha sido computado y luego presupuestado el ítem en el proyecto.-

En los precios unitarios del contrato están incluidos el valor de los materiales provistos por el Contratista, el costo de la mano de obra, gastos de administración y beneficios; provisión y depreciación de equipos y materiales que se incorporen en la obra así como todo otro medio de trabajo o gastos necesarios para realizarla y terminarla de acuerdo con el contrato.-

Artículo 74°.- MODIFICACIONES DE OBRA: La Repartición de acuerdo a lo establecido en el Artículo 61° de la Ley de Obras Públicas N° 5188, podrá aumentar, disminuir, suprimir o crear uno o más ítems, siempre que esas modificaciones en conjunto no alteren en un veinte por ciento (20%) en más o en menos, el importe total del contrato, sin que ello de motivos a la rescisión del mismo ni a reclamación alguna por los beneficios que hubiere dejado de percibir por la parte reducida, suprimida o modificada. Lo mismo es válido para los errores del proyecto que representen una alteración en más o en menos de hasta veinte por ciento (20%) del valor contratado.-

En aquellos casos en que las modificaciones o errores a que se refieren los párrafos anteriores importasen en algún ítem un aumento o disminución superior a un veinte por ciento (20%) del importe mismo, se admitirá por ambas partes la determinación de un nuevo precio unitario.-

En caso de disminución, el nuevo precio se aplicará a la totalidad del trabajo a realizaren el ítem; pero en caso de aumento, el nuevo precio se aplicará a la cantidad de trabajo que exceda del ciento veinte (120%) por ciento de la que para este ítem figura en el presupuesto oficial de la obra.-

Artículo 75°.- PRECIOS UNITARIOS DE NUEVOS ÍTEMS: Cuando sea necesario ejecutar alguna clase de obra cuya forma de pago no esté prevista en el contrato, o cuando por modificación de alguna de las previstas en el mismo sea necesario de acuerdo con el Artículo 62 de la Ley N° 5188, prever nuevos precios unitarios, éste deberá ser convenido entre el Contratista y la Inspección y aprobado por el Departamento Ejecutivo antes de efectuar el trabajo. No se reconocerán trabajos nuevos sin éste requisito.-

Los precios de éstos nuevos ítems se establecerán cuando sea posible partiendo de precios contractuales correspondientes a trabajos análogos. Cuando no existan trabajos previstos, de características semejantes a la del nuevo trabajo, el precio se establecerá mediante un análisis en el que se incluirá como máximo un recargo del quince por ciento (15%) en concepto de Gastos Generales y al valor obtenido, un diez por ciento (10%) en concepto de Beneficios. De no lograrse acuerdo entre las partes, el Departamento Ejecutivo podrá disponer que los trabajos se ejecuten por Administración o con la intervención de otro Contratista, sin que el primer contratista tenga derecho a reclamación alguna.-

Artículo 76°.- PLANO CONFORME A LAS OBRAS: En todos los casos de obras de Arquitectura y en los demás casos cuando los Pliegos de Bases y Condiciones Complementarias lo exijan, los Contratistas deberán presentar al terminar los trabajos, los planos completos conforme a la obra realizada, los que deberán ser aprobados por la Inspección. La presentación de estos planos deberá realizarse en papel vegetal y en dos copias heliográficas con anterioridad al Acta de Recepción Definitiva.-
Sin perjuicio de lo enunciado, la Inspección podrá exigir con fecha anterior croquis provisorios que servirán de base a las entregas

**Municipalidad
de
Rafaela**
Intendencia



finales; así como también los conformes a obra propiamente dichos.
Las medidas de los planos se harán según normas IRAM.

Artículo 77º.- PRUEBA DE LAS OBRAS: Terminadas las obras y antes de recibirlas provisionalmente, la Inspección efectuará las pruebas de las Instalaciones que establezca el pliego correspondiente.-
El Contratista suministrará por su exclusiva cuenta el personal y los elementos necesarios para efectuar estas pruebas. Si después de diez (10) días de recibida la orden respectiva, el Contratista no tuviera preparados los elementos para hacer las pruebas, se hará pasible de la aplicación de las multas establecidas en el Artículo 103º "FALTAS E INFRACCIONES" de éste Pliego, sin perjuicio de que la Repartición las haga ejecutar por su cuenta, afectando el gasto a las sumas pendientes de pago que el Contratista tuviere. El hecho de que cualquier trabajo hubiera sido oportunamente aprobado por el personal autorizado, no exime al Contratista de su responsabilidad por la calidad resultante de éste control final.-

Artículo 78º.- RECEPCIÓN PROVISIONAL: Terminadas y aprobadas de acuerdo al contrato y siempre que no hubiere observaciones por parte de la Inspección, la Repartición extenderá dentro de los treinta (30) días de ser solicitada por el Contratista, el Acta de Recepción Provisional de las obras que deberá suscribir conjuntamente con el Contratista o su representante autorizado.- La recepción parcial de la obra se efectuará sobre trabajos terminados que constituyan una unidad que en sí llene la función para la cual ha sido proyectada.-
El acta que se labre dejará expresa constancia de la fecha de terminación de los trabajos, y será ad-referendum de la Administración.-
Si las obras no estuvieren ejecutadas correcta y estrictamente de acuerdo a los planos, especificaciones y órdenes dadas por la Inspección, se diferirá su recepción provisional hasta que se corrijan los defectos que presenten.-
Si el Contratista no procediera a corregirlos en el plazo que al efecto le fije la Inspección, la Repartición podrá hacerlo por cuenta de aquel, afectándose el gasto a las sumas que estuvieran pendiente de pago, sin que ello le de derecho a reclamo alguno. Asimismo si a juicio de la Repartición receptora los defectos son exclusivamente de la mano de obra, podrá recibir los trabajos y se aplicará sin excepción al Contratista una multa cuyo monto variará desde un mínimo del veinte por ciento (20%) valor de la mano de obra empleada de acuerdo al contrato, hasta el cien por ciento (100%) de la misma, según la importancia de los defectos constatados y siempre que no se encuentre prevista otra disposición al respecto en las Especificaciones.-
También cuando se constatare que los dosajes utilizados no se ajustan a los indicados, o se hubieren empleado materiales que no cumplan con las especificaciones, se aplicarán sin excepción al Contratista una multa cuyo monto variará desde un mínimo del veinte por ciento (20%) del costo de los materiales utilizados colocados, hasta un máximo del cien por ciento (100%) de ese valor, de acuerdo al mayor o menor alejamiento de las normas y siempre que no se halle prevista otra disposición en las especificaciones. La recepción provisional será una sola, a la terminación total de los trabajos aún cuando para la ejecución hubieran regido plazos parciales salvo que se establecieran recepciones parciales, o la Municipalidad acordara casos fortuitos o de fuerza mayor. Es por cuenta del Contratista la conservación de los trabajos ya ejecutados, hasta la recepción provisional de toda obra contratada, con excepción de aquellas partes de la obra que hubieran sido recibidas definitivamente.

Artículo 79º.- PLAZOS DE GARANTÍA: Entre la recepción provisional y la definitiva, correrá el plazo de conservación y garantía durante el cual el Contratista será responsable de la conservación de las obras y de las reparaciones requeridas por defectos o desperfectos provenientes de la mala calidad o ejecución deficiente de los trabajos.-
Se exceptuará de la presente obligación los efectos resultantes del uso indebido de las obras.-
Dicho plazo, determinado en el Pliego de Bases y Condiciones Complementarias, se contará a partir de la fecha de terminación de los trabajos que figura en el acta de recepción provisional y durante el mismo las obras estarán libres al servicio público y serán conservadas en forma permanente a exclusivo costo del Contratista.-

Artículo 80º.- RECEPCIÓN DEFINITIVA: Transcurrido el plazo de conservación y garantía establecido, tendrá lugar la recepción definitiva que se efectuará con las mismas formalidades que la provisional previa comprobación del buen estado de las obras y verificación del correcto funcionamiento de las instalaciones especiales, a cuyo efecto se realizarán las pruebas que la Repartición estime necesarias, pudiéndose repetir parcial o totalmente, las establecidas para la recepción provisional. Si el Contratista no realizase los trabajos de conservación y reparación necesarios, previa intimación y vencido el término que se le establezca, la Municipalidad procederá a recibir la obra de oficio y determinará la proporción en que se afectarán las garantías y créditos pendientes sin perjuicio de las sanciones que se apliquen en el registro de Licitadores. De las actas de recepción deberá entregarse al Contratista una copia autenticada.-

CAPITULO IX: EL CONTRATISTA, SU REPRESENTANTE Y SU PERSONAL

Artículo 81º.- DEVOLUCIÓN DE LAS SUMAS RETENIDAS AL CONTRATISTA: El cinco por ciento (5%) del monto del contrato depositado por el Contratista como garantía de ejecución del contrato y los montos correspondientes al fondo de reparos, integrado por el cinco por ciento (5%) deducido de los certificados mensuales de obra, le serán devueltos al Contratista en un plazo de sesenta (60) días a partir de la recepción definitiva de la obra.-

Artículo 82º.- RESPONSABILIDAD ULTERIOR DEL CONTRATISTA: La recepción definitiva de las obras y la devolución de las sumas retenidas al Contratista no liberarán a éste de las responsabilidades que establecen los artículos 1273, 1274, 1275, ss. y cc. del Código Civil y Comercial de la Nación.-

**Municipalidad
de
Rafaela**
Intendencia



Artículo 83°.- PRESENCIA DEL CONTRATISTA EN LAS OBRAS - REPRESENTANTE: El Contratista podrá asumir personalmente la conducción del trabajo siempre que posea título habilitante al efecto y llene los requisitos exigidos en el presente Pliego y el Pliego de Bases y Condiciones Complementarias.-

En caso de no llenar el Contratista esos requisitos, las obras serán conducidas por Representante del mismo que cumpla aquellas exigencias. El Representante se entenderá con la Inspección y ejercerá las atribuciones y responderá por los deberes del Contratista, no pudiendo este último, discutir la eficacia o validez de los actos que hubiere ejecutado el Representante.-

La designación de dicho Representante deberá merecer la aprobación de la Municipalidad antes de la iniciación de los trabajos.

Dicho Representante se considerará autorizado para suscribir fojas de mediciones o actas de replanteo y los certificados de pago, en este último efecto extenderá el correspondiente poder.-

El Contratista o su Representante autorizado tiene la obligación de permanecer en las obras durante todas las horas de trabajo, para recibir, atender y hacer ejecutar las instrucciones, observaciones u órdenes que imparta la Inspección.-

Artículo 84°.- PERSONAL DEL CONTRATISTA: El Contratista solo empleará operarios competentes en sus respectivas especialidades y en suficiente número para que la ejecución de los trabajos sea regular y prospere en la medida necesaria al estricto cumplimiento del contrato.-

Aún cuando la disciplina del trabajo corresponda al Contratista, la Inspección podrá ordenar a éste el retiro de la obra de todo personal que por incapacidad, mala fe, insubordinación, mala conducta o cualquier otra falta perjudique la buena marcha de los trabajos.-

Estas órdenes serán recurribles ante la Repartición, cuya resolución deberá acatarse inmediatamente.-

Artículo 85°.- SALARIOS DEL PERSONAL: El Contratista no podrá abonar a su personal salarios inferiores a los establecidos legalmente, debiendo entenderse que dichos salarios se liquidarán por la jornada legal de trabajo.-

En el obrador y en lugar bien destacado se colocará una copia de la lista de jornales que se abonan en la obra y de las condiciones que fija el laudo correspondiente para tales trabajos.-

El Contratista deberá dar especialmente cumplimiento a todas las Leyes, tanto Provinciales como Nacionales que legislan la prestación de trabajo, entendiéndose a los efectos económicos que todas las erogaciones que aquellas representen están incluidas en los gastos previstos para cada ítem.-

Artículo 86°.- JORNALES Y COMPROBANTES DE PAGO DE LEYES SOCIALES: El Contratista deberá mantener al día el pago del personal empleado en obra, abonar íntegramente los salarios estipulados y dar cumplimiento estricto a las disposiciones que determinan la jornada legal de trabajo, siendo motivo de suspensión del abono de los Certificados en trámite, la falta de cumplimiento de dichas obligaciones.-

El cumplimiento de lo establecido en el presente, será comprobado y documentado en cada caso por la Inspección, al extender el correspondiente Certificado de obra o trabajo, a cuyos efectos el Contratista exhibirá los libros que se le requieran.

El Contratista deberá presentar a requerimiento de la Inspección los comprobantes de pago de haberes y de Leyes Sociales, cada vez que le sean solicitados.-

Artículo 87°.- ACCIDENTES DE TRABAJO: El Contratista estará obligado a dar cumplimiento a todas las disposiciones de la Ley de Riesgos del Trabajo y sus normas modificatorias, complementarias y reglamentarias, así como todas aquellas otras disposiciones que sobre el particular se dicten en el futuro.-

El Contratista será responsable de cualquier accidente que ocurra al personal obrero, haciendo suyas las obligaciones que de ello deriven de acuerdo a lo que establece la citada Ley.-

Es rigurosamente obligatorio, para el Contratista tener en las obras un botiquín suficientemente provisto, con los medicamentos y de curación que se requieran para los casos de accidentes ó indisposiciones transitorias que puedan ocurrir a los obreros empleados.-

El Contratista deberá tener a todo su personal en relación de dependencia con cobertura vigente en una Aseguradora de Riesgos y Trabajo, en un todo de acuerdo a las normas contempladas por la Ley N° 24.557, sus modificatorias, Decretos reglamentarios y Resoluciones aplicables.

A tal efecto deberá acompañar mensualmente fotocopias de las boletas de pago de dicho seguro y nómina de personal asegurado con el respectivo listado de altas y bajas.-

Artículo 88°.- DOCUMENTACIÓN EN OBRAS: El Contratista conservará en la obra copia ordenada de todos los documentos del contrato, a los efectos de facilitar el debido contralor e inspección de los trabajos que se ejecuten.-

CAPITULO X: SUB-CONTRATOS Y TRANSFERENCIAS

Artículo 89°.- SUB-CONTRATOS: El Contratista no podrá sub-contratar la totalidad de las obras y solo podrá hacerlo parcialmente, previa autorización escrita de la Repartición. A este efecto el contratista pedirá por escrito dicha autorización, en cuya solicitud dará el nombre del sub-contratista, la forma de subcontratación y las referencias de aquél; debiendo ser de probada capacidad a juicio exclusivo de la Repartición, de acuerdo a la naturaleza de los trabajos.-

La autorización de la Repartición para subcontratar obras no exime al Contratista de ninguna de las obligaciones y responsabilidades emanadas de su contrato, ni crea para la Repartición obligación alguna para con el Sub-contratista, quien sin

**Municipalidad
de
Rafaela**
Intendencia



embargo estará sometido al régimen de la Inspección.

La responsabilidad derivada de las obras subcontratadas le corresponderá al Contratista como si las hubiera efectuado directamente.-

Artículo 90°.- TRANSFERENCIAS DEL CONTRATO: Firmado el contrato, el Contratista no podrá transferirlo ni cederlo en todo o en parte, a otra persona humana o jurídica, ni asociarse para su cumplimiento. Ello podrá autorizarse solo como excepción y en casos plenamente justificados, siempre que el nuevo contratista reúna por lo menos iguales condiciones y solvencia técnica, financiera y moral.-

CAPITULO XI: RESCISIÓN DE CONTRATO

Artículo 91°.- RESCISIÓN: En caso de muerte del Contratista, el contrato quedará rescindido, a menos que los herederos ofrezcan llevar a cabo las obras, bajo las condiciones estipuladas en el documento original. La Administración fijará los plazos de presentación del ofrecimiento y podrá admitirlo o desecharlo sin que en éste último caso, tengan dichos sucesores derecho a indemnización alguna.

En caso de aceptación se exigirá que los sucesores unifiquen su personería ante la Administración.

En caso de quiebra o concurso civil del contratista, se producirá la rescisión de pleno derecho del contrato, excepto que la Administración acepte que otra persona propuesta por los acreedores, o uno de ellos, inscripto en la especialidad correspondiente del Registro de Licitadores, se haga cargo del contrato en iguales condiciones.-

Artículo 92°.- RESCISIÓN POR LA ADMINISTRACIÓN: La Administración tendrá derecho a la rescisión del contrato, sin necesidad de intervención judicial en los siguientes casos:

- a) Cuando el Contratista se halle culpable de fraude, grave negligencia o contravención a las obligaciones y condiciones estipuladas en el contrato.
- b) Cuando el Contratista proceda a la ejecución de las obras con lentitud, de modo que la parte ejecutada no corresponda al tiempo previsto en los planes de trabajo, y a juicio de la Administración no puedan terminarse en los plazos estipulados. En tal supuesto, se intimará al Contratista para que ponga los medios necesarios a fin de acelerar los trabajos hasta alcanzar el nivel apto de ejecución, en el plazo que se fije, procediéndose a la rescisión, si no adoptara las medidas exigidas con este objeto
- c) Cuando el contratista se exceda del plazo fijado en el Pliego de Bases y Condiciones Complementarias para la iniciación de las obras, a menos que el Contratista demostrare a juicio de la Administración que la demora en la iniciación de las obras se ha producido por causas no imputables al mismo y ofrezca cumplir su compromiso, en cuyo caso el plazo será prorrogado. En el caso que no corresponda el otorgamiento de esa prórroga, o concedida ésta, el Contratista tampoco diera comienzo a los trabajos en el nuevo plazo fijado, el contrato quedará rescindido.
- d) Cuando el Contratista transfiera en todo o en parte el contrato, se asocie con otros para la construcción o subcontrato sin previa autorización por escrito de la Administración.
- e) Cuando el Contratista abandonase las obras o interrumpiese los trabajos por un plazo mayor de cinco (5) días en tres (3) ocasiones, o cuando el abandono o interrupción sea continuado por el término de treinta (30) días corridos.
- f) Cuando el ritmo de inversiones previstos en el Plan de Inversiones resultara inferior al de lo previsto.

Artículo 93°.- EFECTOS DE LA RESCISIÓN POR LA ADMINISTRACIÓN: Resuelta la rescisión del contrato por la Administración, ella tendrá los efectos que a continuación se detallan:

- a) El Contratista responderá por los perjuicios que sufra la Administración a causa del nuevo contrato que se eleve para la continuación de las obras o por ejecución directa de las mismas, con los siguientes alcances:
 - 1° En los supuestos mencionados en los incisos a) y c) del artículo precedente el Contratista, independientemente del pago de los daños y perjuicios pertinentes, perderá la garantía de contrato y/o los fondos de garantía.
 - 2° En los demás casos de rescisión por culpa del Contratista, éste perderá la garantía del contrato y/o los fondos de garantía, y responderá por los daños y perjuicios que excedieran del monto de dicho fondo.
- b) La Administración hará uso, si así lo estima, de la o las patentes que pudieran amparar a materiales, elementos o sistemas constructivos que hubiera usado o previsto usar el Contratista para la obra rescindida.
- c) La Administración tomará, si lo cree conveniente y previa evaluación convencional, sin aumento de ninguna especie, los equipos y materiales para la continuación de la obra.
- d) Los créditos que resulten por los materiales que la Administración reciba, en el caso del inciso anterior, por la liquidación de parte de obras terminadas u obras inconclusas que sean recibo y por fondo de reparos, quedarán retenidos a la resuelta de la liquidación final de los trabajos.
- e) En ningún caso el Contratista tendrá derecho al beneficio que se obtuviese en la continuación de las obras con respecto a los precios del contrato rescindido.
- f) En caso que rescindido por culpa del Contratista, la Administración resolviera variar el proyecto que sirvió de base a la contratación, la rescisión sólo determinará la pérdida de la garantía de contrato y/o los fondos de garantía, debiendo liquidarse los trabajos efectuados hasta la fecha de cesación de los mismos.-

Artículo 94°.- RESCISIÓN POR EL CONTRATISTA: El Contratista tendrá derecho a solicitar la rescisión del contrato, en los siguientes casos:

**Municipalidad
de
Rafaela**
Intendencia



- a) Cuando las modificaciones que le fueren ordenadas, alteran el valor total de las obras contratadas en un porcentaje superior al veinte por ciento (20 %), en más o en menos.
- b) Cuando la Administración suspenda por más de tres (3) meses la ejecución de las obras, salvo razones de fuerza mayor, hechos imprevistos o que previstos, no pudieran evitarse.
- c) En caso fortuito o de fuerza mayor, que imposibilite el cumplimiento de las obligaciones emergentes del contrato.
- d) Cuando el Contratista se vea obligado a suspender las obras por más de tres (3) meses o a reducir el ritmo previsto en más de un cincuenta por ciento (50 %) durante el mismo período, como consecuencia de la falta de cumplimiento en término por parte de la Administración, de la entrega de los elementos o materiales que se hubiera comprometido.
- e) Cuando la Administración no efectúe la entrega de los terrenos en el plazo fijado en el Pliego de Bases y Condiciones Complementarias, más una tolerancia de treinta (30) días.

Artículo 95°.- EFECTOS DE LA RESCISIÓN POR EL CONTRATISTA: Producida la rescisión del contrato, en virtud de las causales previstas en el artículo anterior, ella tendrá los siguientes efectos:

- a) Liquidación a favor del Contratista, previa valuación practicada de común acuerdo con él, sobre la base de los precios, costos y valores de plaza del importe de los equipos, herramientas, instalaciones útiles, y demás enseres necesarios para las obras, que el comitente adquiera y el Contratista no desee retener.
- b) Liquidación a favor del Contratista, del importe de los materiales y partes componentes acopiados y los contratados, en viaje, en elaboración o en stock que sean hayan recibido y necesarios para la ejecución de las obras, al precio promedio corriente, en la fecha de rescisión.
- c) Transferencia sin pérdida para el Contratista, de los contratos celebrados por él, para la ejecución de las obras.
- d) Si hubiera trabajos ejecutados, el Contratista deberá requerir de inmediato la recepción provisional de los mismos debiendo realizarse su recepción definitiva una vez vencido el plazo de garantía.
- e) Liquidación a favor del Contratista de los gastos improductivos que probará haber tenido como consecuencia de la rescisión del contrato, cualquiera sea el tiempo del plazo faltante.

No será de aplicación lo dispuesto en los incisos c-) y e-) cuando la rescisión se produzca como consecuencia de la causal contemplada en el inciso c-) del artículo precedente. -

Artículo 96°.- INVENTARIO: Hecha la comunicación respectiva, la Administración tomará posesión de las obras en el estado en que se encuentren y levantará un inventario de las obras ejecutadas y de los materiales y elementos de trabajo existentes, a cuyo fin citará al Contratista para que concurra con una antelación de tres (3) días hábiles. Si el Contratista no concurriese a la citación, que se le efectuará por telegrama colacionado, se le tendrá por aceptante del inventario que la Administración practicara, sin derecho a reclamación alguna, labrándose el Acta ante Escribano Público.-

Artículo 97°.- RENUNCIA AL DERECHO DE RETENCIÓN: El Contratista renuncia al ejercicio del derecho de retención tanto sobre el terreno, como sobre los materiales y construcciones, debiendo pactar, en los casos que subcontrate la realización de obras, idéntica renuncia por parte de los subcontratistas.-

Artículo 98°.- AVALÚO: El avalúo requerido en el Artículo 93° inc. c) se realizará por medio de peritos nombrados por cada parte. En caso de disconformidad entre ellas, tendrá validez el avalúo efectuado por el perito propuesto por la Administración pudiendo el Contratista impugnarlo judicialmente.-

Artículo 99°.- LIQUIDACIÓN DE LOS TRABAJOS: La Administración practicará asimismo la liquidación de los trabajos ejecutados por el Contratista y terminados con arreglo al contrato y determinará las cantidades y clases de trabajo inconclusos, materiales, partes componentes o implementos inventariados e indispensables para la obra. Los materiales, partes componentes e implementos no aceptados por la Administración, serán retirados de la obra por el Contratista a su costa, dentro del término de diez (10) días a contar desde la notificación fehaciente que reciba la Administración. Los trabajos no aceptados serán demolidos por el Contratista, también dentro de los diez (10) días de notificado en forma fehaciente. Si vencido el término, el Contratista no retirara aquellos materiales, para componente o implemento, o no demoliera los trabajos aludidos, la Administración deberá proceder, sin la necesidad de interpelación alguna, al retiro o demolición imputándose los gastos que ello demande al Contratista.

El importe de la liquidación de los trabajos ejecutados, que fueran aceptados, tanto los terminados como los inconclusos, partes componentes, materiales y enseres aceptados o precio avalúo, constituirá un crédito a favor del Contratista, previa deducción de los pagos efectuados a cuenta.

Este crédito, cuando la rescisión hubiera sido causada por el Contratista, quedará pendiente de pago, hasta la terminación y liquidación final de los trabajos, para responder por el exceso de costos de éstos y de los perjuicios que se originen por la rescisión del contrato o la mala ejecución de los trabajos hechos por el Contratista.

Si en el caso anterior, las sumas retenidas no bastaran para cubrir los mayores desembolsos y perjuicios que la rescisión afecte al comitente, el Contratista deberá abonar el saldo que por este concepto resulte.-

CAPITULO XII: MULTAS

Artículo 100°.- MULTAS: Además de las penalidades de otro orden establecidas por este Pliego, o por los demás documentos del contrato, se impondrán multas por las causas especificadas en los artículos siguientes. La imposición de una de las penalidades

**Municipalidad
de
Rafaela**
Intendencia



establecidas en este capítulo no impide la aplicación de otras que estuvieran en el mismo o en otro documento del contrato.-

Artículo 101°.- MORA EN LA INICIACIÓN DE LOS TRABAJOS: Si el Contratista no iniciare los trabajos dentro de los diez (10) días de la fecha del Acta de Replanteo Inicial, o de los veinte (20) días de la firma del Contrato, si aquella no fuera necesaria, incurrirá en una multa de monto equivalente entre el medio por mil (0,5‰) y el dos por mil (2‰) – a criterio de la Repartición - del importe del contrato por cada día de demora en iniciar las obras, considerándose que éstas han dado comienzo cuando la Inspección extienda la constancia respectiva en el libro de órdenes de servicio.

El Contratista se hará pasible de estas penalidades tanto por mora en la iniciación de la obra total, cuanto por la no iniciación parcial de cualquiera de los distintos ítems del contrato, de acuerdo con el "Plan de Trabajos e Inversiones", con las variantes aceptadas por la Repartición.

En este caso las multas se aplicarán también sobre el monto total del contrato, pero la Repartición podrá considerar la exención de las mismas siempre que la curva real de inversiones esté por encima o al mismo nivel de la teórica.-

Artículo 102°.- MORA EN LA TERMINACIÓN TOTAL DE LOS TRABAJOS: En caso de tratarse de mora en la terminación total de los trabajos, la multa ascenderá a un monto equivalente entre el medio por mil (0,5‰) y el dos por mil (2‰) – a criterio de la Repartición - del importe del contrato por cada día de demora no autorizada por la Inspección.-

El Contratista deberá abonar además los gastos de inspección que fueren necesarios para el Control de las Obras una vez vencido el plazo contractual y las ampliaciones concedidas por la Repartición.-

Para la correcta aplicación del presente Artículo y del anterior, el Contratista deberá elevar un nuevo "Plan de Trabajo e Inversiones" adjunto a cada pedido de ampliación o modificación del plazo de obra que estimare justo solicitar.-

Artículo 103°.- FALTAS E INFRACCIONES: Si el Contratista cometiera faltas e infracciones a este Pliego, a los demás pliegos o a las órdenes escritas de la Inspección y resoluciones de la Repartición, se hará pasible a la imposición de multas que podrán variar del medio al diez por mil (0,5 al 10‰) del monto de su contrato, según la importancia de la infracción a exclusivo juicio de la Repartición y siempre que no se trate de casos explícitamente contemplados en otros artículos. Estas multas podrán ser reiteradas diariamente hasta el cese de la infracción.-

Artículo 104°.- PROCEDIMIENTO PARA LA APLICACIÓN DE MULTAS: Producido un caso de aplicación de multas, la Inspección comunicará el hecho a la Repartición, proponiendo en forma fundada la aplicación de la multa correspondiente. La Repartición, previo estudio resolverá lo pertinente.-

La resolución de la Repartición no podrá ser recurrida ante el Departamento Ejecutivo por el Contratista. El recurso tendrá efecto devolutivo. Toda multa impuesta con carácter definitivo será hecha efectiva descontándola del primer certificado de pago que se extienda al Contratista, y si el importe de éste no alcanzara a cubrirla, deberá ser completada con los sucesivos certificados u otros créditos que tuviera a cobrar el Contratista, mediante descuentos; finalmente si estos no resultaran suficientes, se ejecutaran las garantías en depósito.-

Arq. DIEGO ALBERTO MARTINO
Secretario de Desarrollo Urbano
y Metropolitano



LIC. NOELIA CHIAPPERO
Secretaría de Hacienda y Finanzas

Tte. MYRIAM MABEL VILLAFÑE
Secretaría de Desarrollo Humano

**Municipalidad
de
Rafaela**
Intendencia



ANEXO II

PLIEGO DE BASES Y CONDICIONES COMPLEMENTARIAS
LLAMADO A LICITACIÓN PÚBLICA PARA LA CONTRATACIÓN DE MANO DE OBRA, MATERIALES,
HERRAMIENTAS Y EQUIPOS NECESARIOS PARA LA EJECUCIÓN DE LA OBRA: SEGUNDA ETAPA "PUNTO
VIOLETA" – RAFAELA.

Artículo 1º.- OBJETO DEL CONTRATO:

El presente pliego establece las bases y condiciones complementarias al que se ajustará la Licitación Pública dispuesta para la contratación del total de mano de obra, materiales, herramientas y equipos necesarios para la ejecución de la obra Segunda Etapa "Punto Violeta" – Rafaela a ubicarse Bv. Lehmann y calle Romitelli de la ciudad de Rafaela.

Artículo 2º.- SISTEMA DE CONTRATACIÓN:

Los trabajos se contratarán por el sistema de "unidad de medida y precios unitarios", según lo establecido en la Ley de Obras Públicas N° 5188, debiendo prever los oferentes en su oferta, los trabajos a ejecutar, los materiales necesarios, las condiciones del terreno y lugar de trabajo, y los eventuales imponderables derivados.

Los oferentes deberán ofertar la ejecución de la obra que se licita por un precio unitario, con expresa exclusión de cualquier variación de costo, variación de costo financiero e intereses; en un todo de acuerdo a la ley de convertibilidad vigente.

Artículo 3º.- PRESUPUESTO OFICIAL

El presupuesto oficial de la obra asciende a la suma de *Pesos Cuatro Millones Seiscientos Cincuenta y Un Mil Ciento Noventa y Cinco Con Ochenta y Siete Centavos (\$4.651.195,87.-)*

Artículo 4º.- TRABAJOS Y PROVISIONES A CARGO DEL CONTRATISTA

Quedarán a cargo del contratista, los siguientes trabajos y provisiones:

- a) Trámites ante organismos públicos y privados a fin de conocer el trazado de las redes de teléfonos, agua corriente, cloacas, energía eléctrica y servicios en general, así como la posterior resolución de los inconvenientes que surjan con los mismos para la ejecución de la obra.
- b) El Contratista deberá hacerse cargo de la provisión del terreno para el Obrador (si fuese necesario), de las posteriores mejoras y gastos que el funcionamiento del mismo ocasione, con motivo de su instalación, oficinas administrativas si lo estimase necesario y del local para funcionamiento de la Inspección.
- c) Tareas de replanteo y de orden topográfico.
- d) Ejecución de las tareas previas - si correspondiese - como trámites e instalación del tablero de obra, perforaciones para suministro de agua, cerco de obra, etc.
- e) Provisión, descarga en obra, colocación de todos los materiales necesarios.-
- f) Excavación y retiro de suelos a acopio, o a otro destino estipulado por la Inspección, dentro del ejido urbano.-
- g) Tareas generales de limpieza (general y de escombros existentes y materiales si hubiere etc.)
- h) Acopio de todo material proveniente de la limpieza, extracciones, excedente de suelo (si hubiere) en favor del municipio en el lugar que ésta determine.
- i) El Contratista será enteramente responsable de la custodia de los materiales descargados en la obra, hasta su uso o colocación. No se aceptará reclamo alguno por faltantes de materiales o roturas, con posterioridad al depósito de los mismos.
- j) Medidas para la seguridad propia de la obra: cerco de obra, cintas de seguridad y vallados, como para la seguridad vial: vallas, cintas, conos y todo elemento necesario para la señalización vial, mientras dure la obra.

Por lo descripto precedentemente, el Contratista tendrá a su cargo la provisión, transporte y colocación de todos los materiales, como así también la mano de obra, equipos y todo el personal necesario para la realización correcta y completa de las obras contratadas, el empleo a su costa de todos los implementos, planteles y equipos para la ejecución de los trabajos y para el mantenimiento de los servicios necesarios para la ejecución de las obras, cualquiera sea la condición del suelo en que deba trabajar, previendo la posible presencia de napa freática. El alejamiento del material sobrante de las remociones y excavaciones (en todos los casos pertenecientes a la Municipalidad de Rafaela), y el depósito donde la Inspección lo determine.-

Tendrá a su cargo además, el relleno y cualquier provisión, trabajo o servicio detallado en la documentación contractual o que sin estar expresamente indicado en la misma, sea necesario para que las obras queden total y correctamente terminadas, de acuerdo a su fin y a las reglas del arte de construir. Deberá presentar además, los planos conforme a obra.-

El Contratista será único responsable por los deterioros y la disminución de la resistencia a la compresión, producidos los pisos por: mala colocación o manipuleo, deficiente vibrado o curado, demoras, etc. y todo aquello que sea como resultado de no respetar las reglas de arte de la construcción. En esta situación el Contratista deberá volver a realizar los sectores o tramos deficientes delimitados por la Inspección, quedando a su costa la provisión de los materiales, mano de obra, equipos, etc. necesarios, sin derecho a reclamar pago alguno al municipio por el sector o tramo a reemplazar.

Artículo 5º.- RELEVAMIENTO DE INSTALACIONES EXISTENTES Y COMPATIBILIZACIÓN DE LAS MISMAS CON EL PROYECTO.-

El presente contrato comprende además la realización del relevamiento de las instalaciones existentes en el área licitada, y en el

**Municipalidad
de
Rafaela**
Intendencia



caso de interferir con el proyecto, su adecuación para permitir la ejecución de la obra, la que deberá ser previamente aprobada por la Repartición.

Queda expresamente aclarado, que el costo emergente de estos trabajos de relevamiento, y eventualmente de adecuación, modificación de instalaciones, ingeniería, materiales, mano de obra, etc.; así como los gastos por tramitaciones, cánones, sellados, etc. ante los organismos propietarios o concesionarios de las instalaciones; se considerarán incluidos dentro del precio de la oferta.-

Artículo 6º.- TRABAJOS Y PROVISIONES A CARGO DEL MUNICIPIO.-

Quedará a cargo del Municipio la provisión del proyecto y la inspección de los trabajos a realizar.-

Artículo 7º.- DOCUMENTOS DEL PROYECTO:

Las obras citadas se ejecutarán de acuerdo a las características arquitectónicas y constructivas, que se detallan en los planos y especificaciones técnicas que integran la presente documentación y cuyo índice se agrega.-

1. Memoria Descriptiva
2. Pliego de Bases y Condiciones Generales
3. Pliego de Bases y Condiciones Complementarias
4. Pliego General Especificaciones Técnicas
5. Presupuesto General
6. Planos Generales y de Detalle.
7. Formulario de propuesta
8. Planilla de presupuesto para cotizar y coeficiente de resumen
10. Plan de trabajo y curva de inversión

Artículo 8º.- DOCUMENTOS PARA LA PRESENTACIÓN DE PROPUESTAS:

La documentación que deberá ser presentada en dos sobres cerrados y lacrados e identificados como: SOBRE N°1 y SOBRE N°2, será la que a continuación se describe:

EL SOBRE N°1, contendrá:

- 1.- Garantía de la propuesta: Constituida por el 1% (uno por ciento) del importe del presupuesto oficial de la obra que se licite, pudiendo ser formalizado mediante:
 - a) Dinero efectivo depositado en el Nuevo Banco de Santa Fe S.A. a la orden de la Municipalidad de Rafaela (Depósito en garantía).-
 - b) Títulos de la Nación, Provincia o Municipalidad que tengan cotización oficial, en original.-
 - c) Créditos no afectados que el proponente tenga a su favor con la Municipalidad. La documentación que acredite el crédito que se afecta deberá estar debidamente certificada por la Secretaría de Hacienda y Finanzas y/o la que la reemplace en el futuro.-
 - d) Fianza o aval bancario a satisfacción de la Administración. A tal efecto el proponente presentará conjuntamente con la propuesta una carta fianza por la cual una institución bancaria se constituye en fiadora solidaria lisa y llana, principal pagadora, en original.-
 - e) Fianza mediante póliza de seguro extendida por compañía reconocida por la Superintendencia de Seguros de la Nación, en original.-
- 2.- Sellado Municipal que corresponda y boleta de adquisición del pliego antes del acto de apertura, en original.-
- 3.- La documentación a que se refiere el Artículo 4º) del Pliego General de Condiciones, visada por el proponente y el Director Técnico.-
- 4.- Nombre, apellido o Razón social del oferente. El mismo será solicitado al momento de la apertura de ofertas.
- 5.- Constancia de inscripción en el Registro de Licitadores de Obras Públicas de la Municipalidad.-
- 6.- Constancia de inscripción en la A.F.I.P. y en el Fisco Provincial que corresponda.
- 7.- Referencias técnicas del Director Técnico de la obra que propone y N° de inscripción en el Colegio Profesional correspondiente de la Provincia de Santa Fe y constancia de pago de la habilitación al año en curso. (Modelo Anexo A).-
- 8.- Declaración jurada sobre antecedentes de la Empresa en obras iguales o muy similares a las del tipo a licitar. Para todas las obras citadas se consignará: designación de la obra, breve descripción de la misma, comitente, localidad, año/s de ejecución (Modelo Anexo B).-
- 9.- La declaración jurada de que para cualquier cuestión judicial que se suscite se acepta el sometimiento a la jurisdicción de la justicia ordinaria de los Tribunales de la ciudad de Rafaela, renunciando expresamente a cualquier otro fuero que pudiere corresponder inclusive el Federal (Modelo Anexo C).-
- 10.- Declaración jurada detallando y comprometiendo el equipo que dispone, propio o arrendado para realizar la obra conforme al Plan de trabajo previsto. (Modelo Anexo D).-
- 11.- La declaración jurada de que el proponente conoce el lugar y las condiciones complementarias en que se ejecutará la obra (Modelo Anexo E).-
- 12.- Domicilio legal del oferente constituido en la Ciudad de Rafaela (Modelo Anexo F).-
- 13.- Domicilio real del oferente (Modelo Anexo G).-
- 14.- Nómina de las obras que tenga contratadas con otras reparticiones públicas.
- 15.- Toda otra documental que el oferente considere de interés para evaluar sus antecedentes en obras del tipo a realizar y de su capacidad económico-financiero (requisito no excluyente).-
- 16.- Certificado de Libre Deuda de Tributos en Municipalidad de Rafaela, expedido por Rentas Varias - Moreno 8 - Rafaela.

**Municipalidad
de
Rafaela**
Intendencia



- 17.- Certificado de Libre Deuda de Multas de Tránsito en Municipalidad de Rafaela.
- 18.- Constancia de Inscripción en Carpeta Empresa.
- 19.- Nota con carácter de declaración jurada, manifestando no estar en proceso concursal ni falencial, ni encontrarse inhabilitado o inhabilitado para disponer de sus bienes (Modelo Anexo H).-
- 20.- El SOBRE N° 2, que se incluirá dentro del SOBRE N° 1.-

EL SOBRE N° 2, contendrá:

- 1.- La propuesta básica con que el interesado se presenta a la licitación, debidamente firmada por el proponente y su Director Técnico, por duplicado (Modelo Anexo I).-
- 2.- El cómputo y presupuesto de la obra elaborado por el oferente, con la misma estructura y detalle de ítem que el de la Repartición, agregando Precio Unitario, Total del Ítem, Total General o Monto de la Propuesta básica, según el sistema de contratación determinado para la obra. (Modelo Anexo J).
- 3.- El análisis de los precios por ítem que dan origen a la propuesta básica o presupuestos presentados. Se aceptarán de acuerdo a la estructura del oferente con la condición mínima que contengan: Materiales, Mano de Obra, Equipos y sus respectivos porcentajes de incidencia en cada ítem. Se agregará una Planilla Resumen, la que será obligatoria (Modelo Anexo K).-
- 4.- El programa diagramado de los trabajos proyectados para llevar a cabo las obras con su correspondiente "Plan de Trabajos".-
- 5.- Las inversiones mensuales y totales previstas resumidas en un "Plan de Inversiones".-

La omisión de los requisitos exigidos por los incisos 1º, 2º y 20º que se detallan como contenidos del SOBRE N° I y por el inciso 1º y 2º del contenido del SOBRE N° 2 - para la oferta será causa de rechazo de la oferta en el mismo acto de la apertura, por las autoridades que lo dirijan. La omisión de los requisitos exigidos por los restantes incisos podrá ser suplida dentro del término de dos días hábiles posteriores, sin necesidad de notificación, ni intimación alguna por parte de la Administración, transcurrido el cual sin que la omisión haya sido subsanada, será rechazada la propuesta. La apertura del SOBRE N° 2 estará condicionada al efectivo cumplimiento de los incisos 1º y 2º del SOBRE N° 1.-

Artículo 9º.- PLAZO DE EJECUCIÓN

Se fija el plazo de ejecución de la obra en Sesenta (60) días calendarios computándose los plazos de acuerdo al artículo 9º) del Pliego General de Bases y Condiciones y hasta su entrega en condiciones de librarse al servicio.-
La mora en la terminación de los trabajos tendrá las penalidades establecidas en el referido pliego.

Artículo 10º.- PLAZO DE CONSERVACIÓN Y GARANTÍA:

A partir de la recepción provisional de la obra, correrá el plazo de conservación y garantía, el que se fija en ciento ochenta (180) días calendarios y durante el cual el Contratista será responsable de la conservación de las obras y de las reparaciones requeridas o desperfectos provenientes de la mala calidad o ejecución deficiente de los trabajos.

Vencido dicho plazo se labrará el Acta de Recepción Definitiva de la obra, liberándose el fondo de garantía constituido.

Artículo 11º.- PRECIOS:

De acuerdo a la legislación vigente, no se practicarán, ni admitirán reclamos por variaciones de costos o gasto financiero, en consecuencia los precios que cobre el adjudicatario por las obras ejecutadas de conformidad con el contrato, no serán diferentes a los que haya cotizado en su oferta.

A los efectos del cálculo del precio de las ofertas, teniendo en cuenta la forma de contratación y la financiación derivada, se deberá prever que:

- No se reconocerán intereses, ni ajustes financieros que modifiquen el monto original.
- Se deberá adecuar el Plan de Trabajos y el Plan de Inversiones, en concordancia con el plazo de obra.
- El no cumplimiento del plazo de obra, será penado con las multas previstas en el Pliego General de Condiciones.-

Artículo 12º.- DEL IMPUESTO AL VALOR AGREGADO

La Municipalidad de Rafaela es un ente público y no realiza actividades gravadas por el Impuesto al Valor Agregado, la condición de la misma es de sujeto exento.

A los efectos de la aplicación del referido impuesto, se considerará el mismo sin discriminar, e incluido en los montos del Presupuesto Oficial y la Oferta.-

Artículo 13º.- FORMA DE COTIZAR LAS PROPUESTAS:

La propuesta se presentará con las formalidades descriptas en el Pliego General de Bases y Condiciones en el formulario modelo anexo a los pliegos, o en documento similar, siempre que respete íntegramente el contenido de aquel.

Los proponentes deberán ofertar la ejecución de la obra por un precio total, con expresa exclusión de toda forma (porcentaje, etc.) que implique la necesidad de un cálculo para llegar al mencionado precio final.

En caso de que la obra se contrate por el sistema de "unidad de medida y precios unitarios", los proponentes escribirán en el formulario de la propuesta los precios unitarios a que se propone ejecutar cada ítem, consignando a la vez los importes parciales de los mismos y el total correspondiente a la propuesta, el que servirá de base de comparación con las otras ofertas presentadas en la licitación.

El proponente escribirá en dicha planilla la suma de los subtotales que reflejen el producto del precio unitario a que se propone

**Municipalidad
de
Rafaela**
Intendencia



ejecutar cada ítem, por la cantidad testigo de metros cuadrados fijado por la Repartición. De la suma de los Subtotales, resultará el Total correspondiente a la propuesta, el que servirá de base de comparación con las otras ofertas presentadas en la licitación. Las ofertas deberán cotizar necesariamente por el total de los ítems indicados en el presupuesto oficial; dejándose aclarado que serán rechazadas las ofertas en las que no se cotee por el total de trabajos y/o materiales que correspondan según cada ítem. La oferta básica será obligatoria, y su incumplimiento causal de rechazo en el mismo acto de apertura. Las posibles alternativas que quieran adjuntarse, deberán presentarse junto a la oferta básica, y en igual forma.- De no ajustarse la oferta a lo precedente, será objeto de rechazo, sin más trámite, y sin lugar a reclamación alguna por parte del oferente.-

Artículo 14º.- CÓMPUTO Y PRESUPUESTO DE LA OFERTA

Conjuntamente con su propuesta, el oferente deberá presentar cómputo y presupuesto de la obra. Deberá confeccionarse en estructura y detalle similar al de la Administración. Los citados detalles presupuestarios, serán únicamente a título informativo, siendo de aplicación solamente en el caso de aumento, disminución de obra, referencia para nuevos ítems, o cualquier otro tipo de controversia que pudiera suscitarse; excepto modificación de la oferta.-

Artículo 15º.- DIRECCIÓN TÉCNICA

La empresa adjudicataria o contratista deberá contar con un "Director Técnico" con título de Maestro Mayor de Obra, Arquitecto o Ingeniero Civil/en construcciones/, que lo habilite para la dirección y conducción de este tipo de obras.

El "Director Técnico" deberá estar permanentemente en el lugar de la obra, durante la ejecución de los trabajos.

El incumplimiento de lo establecido en el presente Artículo, dará lugar a la aplicación de las multas previstas en el Pliego General de Bases y Condiciones, las que podrán ser reiteradas diariamente hasta la extinción de la causal.

Por otra parte los funcionarios de la Administración, recabarán del Director Técnico la constancia de la documentación que acredite el cumplimiento de las leyes Provinciales pertinentes, en lo referente a los aportes profesionales y de su habilitación profesional en el Colegio de Profesionales respectivo. Deberá dejar aclarado además, antigüedad en la profesión, otras obras análogas dirigidas, y constancia de no poseer sanciones disciplinarias de su colegio.

Los gastos que demanden los trámites serán con cargo al Contratista.

Artículo 16º.- CONTRATO Y ADJUDICACIÓN.

El oferente que resultare adjudicatario de la presente contratación, deberá presentar en la Administración dentro del plazo indicado en el Pliego General de Bases y Condiciones, para suscribir el contrato correspondiente, bajo apercibimiento de disponerse la anulación de la adjudicación sin perjuicio del derecho de este municipio para promover contra el adjudicatario las acciones que jurídicamente correspondan para resarcirse de los daños sufridos.

De resultar adjudicataria una unión transitoria de empresas, deberán cumplimentar previo a la firma del contrato, la documentación que acredite su inscripción ante los organismos fiscales que correspondan, así como en el Registro de Licitadores de Obras Públicas de la Municipalidad de Rafaela, como tal. La duración de las sociedades adjudicatarias determinada en contrato social y/o modificaciones, deberá ser como mínimo igual al término de duración de la contratación.

La Municipalidad, a su exclusivo criterio, adjudicará la Licitación a la oferta que más convenga a sus intereses, pudiendo rechazar todas las ofertas si ello resultara beneficioso a los intereses Municipales, sin derecho a reclamo alguno por parte de los proponentes.

Artículo 17º.- CONOCIMIENTO DE LA DOCUMENTACIÓN POR PARTE DEL OFERENTE

Aún cuando en el presupuesto presentado por el oferente se observen omisiones o diferencias tanto en cómputos como en los costos de ítems, el Contratista deberá efectuar la obra completa de acuerdo a planos, pliegos y especificaciones oficiales y Ordenes de Servicio, debiéndose cumplir la obra a ejecutar en un todo y en cada una de sus partes, con la finalidad prevista, a cuyo efecto el oferente deberá declarar conocer perfectamente lo estipulado en el Pliego General de Bases y Condiciones.

Asimismo a los efectos de la certificación de obra, no se podrá alegar en ningún caso omisiones de ítems a ejecutar o diferencias de metrajes computados, los que se agregan a título ilustrativo, por ser los utilizados en el presupuesto oficial de esta Repartición.

Artículo 18º.- CERTIFICACIONES Y PAGOS DE OBRA

Mensualmente el Contratista y la Repartición efectuarán la medición de lo ejecutado de los ítems de obra. Luego el Contratista procederá a elaborar los certificados correspondientes de acuerdo a los modelos y mecánica fijados por el municipio para cada caso en particular.

Presentados ante la Municipalidad de Rafaela, ésta procederá a su control y aprobación.

La suma correspondiente al monto certificado, es la que se le abonará a la adjudicataria dentro de los Treinta (30) días posteriores a la presentación de cada certificado; tomándose como fecha básica mínima de presentación - a partir del cuál correrá el plazo precedente - el día cinco (5) de cada mes.

Se le descontará al Contratista un 5 % (cinco por ciento) de cada certificado mensual, constituyendo este importe el Fondo de Garantía o Fondo de Reparación, cuya devolución se producirá una vez efectuada la Recepción Definitiva de la obra.

En cualquiera de los casos estos montos también podrán ser garantizados mediante algunas de las formas previstas para la garantía de la oferta.

Artículo 19º.- INSCRIPCIÓN

**Municipalidad
de
Rafaela**
Intendencia



De acuerdo a lo establecido en el presente Pliego de Bases y Condiciones Complementarias, las empresas que se presenten a la contratación directa para la ejecución de esta obra tendrán que registrar su inscripción en el REGISTRO DE LICITADORES DE OBRAS PUBLICAS DE LA MUNICIPALIDAD DE RAFAELA.-

Las Empresas que se presenten asociadas para la construcción de la obra, deberán aclarar previo a la adjudicación, el porcentaje que afecta cada una de ellas en su capacidad, debiendo acreditar haber cumplido con los requisitos de la Ley Nacional N° 19.550 y sus modificatorias.

Artículo 20°.- OBLIGACIONES FISCALES Y LABORALES. RESPONSABILIDADES:

Deberá estar al día con las obligaciones fiscales, laborales, previsionales y en materia de higiene y seguridad en el trabajo, con relación al personal dependiente que utilice en el servicio, incluido un seguro contratado en una Aseguradora de Riesgos del Trabajo, siendo exclusivo responsable por cualquier accidente que ocurra al citado personal.

A efectos de dar cumplimiento con la normativa vigente en materia de Riesgos del Trabajo, el Contratista deberá acompañar mensualmente fotocopias de las boletas de pago del seguro correspondiente al mes inmediato anterior al de la certificación, detallando la nómina de personal asegurado con el respectivo listado de altas y bajas.-

Todo personal del contratista debe disponer en forma permanente de carné plastificado que identifique, Nombre, Apellido, Empresa Contratista, Dirección y Teléfono de la misma, cargo que desempeña el portador, Grupo Sanguíneo y detalle de remedios y/o elementos que originen alergias al portador.

La vigencia de los seguros se extenderá desde la fecha de inicio de la obra hasta su Recepción Provisoria. El costo de los seguros se considerará incluido dentro del precio de las obras.

El Contratista deberá presentar mensualmente dos (2) ejemplares de las planillas de sueldos y jornales correspondientes al personal empleado en la Obra, debidamente firmados por los mismos, uno de los cuales quedará a la vista en la oficina que la Inspección tenga en la Obra, y el restante deberá ser entregado en la Repartición para su archivo.

El contratista será responsable ante la Municipalidad de Rafaela y/o terceros, por el comportamiento indebido en que incurran sus dependientes o vinculados.

Artículo 21°.- NORMATIVA A CUMPLIR SOBRE HIGIENE Y SEGURIDAD EN EL TRABAJO: Las empresas contratistas que realicen los trabajos deberán dar cumplimiento a todas las normativas vigentes del MINISTERIO DE TRABAJO Y SEGURIDAD SOCIAL DE LA NACIÓN respecto a la Higiene y Seguridad en el Trabajo, y dispondrá los medios de seguridad que sean necesarios para evitar accidentes como consecuencia de la obra.

Ante el incumplimiento de las Normas de Higiene y Seguridad la Inspección de Obra solicitará a la Superioridad la aplicación de las sanciones que se estime pertinente, apercibimientos, multas y/o paralización de los trabajos en obra.

Artículo 22°.- DAÑOS A PERSONAS Y PROPIEDADES: "A efectos de dar cumplimiento a su obligación de indemnizar los daños que pudieren ocasionarse con motivo o en ocasión de la obra, a las personas y bienes de la Municipalidad y/o de terceros, el contratista deberá:

a) Contratar un Seguro que cubra la Responsabilidad Civil por lesión y/o muerte de terceros y daños o destrucción de cosas de terceros o de la Municipalidad de Rafaela, con motivo de los trabajos a realizarse, el que deberá permanecer vigente durante todo el tiempo de duración de éstos, presentando los recibos de pago correspondientes. La Póliza debe endosarse a favor de la Municipalidad de Rafaela. Este seguro debe ser emitido por una compañía autorizada por la Superintendencia de Seguros de la Nación, con representante o sucursal dentro del ejido municipal y contar con cláusula expresa de renuncia a cualquier otra competencia que no sea la de los tribunales ordinarios de la ciudad de Rafaela. b) Tener asegurados por todo el tiempo que dure la contratación, la totalidad de los rodados, maquinarias y herramientas afectados a la obra, con póliza específica del automotor que contemple como mínimo, responsabilidad civil, maquinarias y/o herramientas, por daños a terceros con sus bienes y/o en las personas o pasajeros transportados. c) Contratar un Seguro por Accidentes Personales para los titulares de la contratista que realicen la prestación del servicio para asistencia médica y farmacéutica por cada uno.

El beneficiario del mismo deberá ser la Municipalidad de Rafaela. El municipio se guardará las fotocopias certificadas de los originales que serán devueltos a la empresa contratista. La municipalidad se reserva la facultad de exigir la ampliación de los montos asegurados, a su satisfacción". Los gastos que originen la contratación de los seguros mencionados, serán a cargo del contratista, quien acreditará fehacientemente el cumplimiento de sus obligaciones en este sentido, dentro de los plazos indicados en el artículo siguiente, debiendo presentar constancia del pago de las respectivas pólizas. Si las pólizas se abonaran en cuotas, esto debe ser comunicado formalmente, informando el plan de pagos, de cada una de ellas, en las fechas previstas en el mencionado plan. No podrá modificarse y/o cancelarse ninguna póliza de seguro sin previa autorización escrita del comitente, cláusula que deberá incorporarse en el seguro contratado. Todas las pólizas que correspondan, deberán ser entregadas a la inspección con anterioridad a la iniciación de la tarea o cobertura amparada por la misma. El contratista deberá tomar a su cargo las franquicias de los seguros que contrate, y deberán ser tomados con una cláusula de ajuste a satisfacción del tomador. El incumplimiento en tiempo y forma de las obligaciones de contratar los seguros que correspondan y que deberá tomar a su cargo el contratista, autoriza al comitente a la contratación directa del seguro en las condiciones requeridas en el presente pliego. El importe de la contratación será descontado en forma inmediata de cualquier suma que tenga al cobro el contratista.

Artículo 23°.- SEGUROS Y DOCUMENTACIÓN:

Será obligación del contratista presentar ante el Inspector de Obra de la Municipalidad de Rafaela, en tiempo y forma, la totalidad de la documentación que a continuación se detalla: Dentro de los cinco (5) días hábiles de firmado el contrato, antes de la

**Municipalidad
de
Rafaela**
Intendencia



iniciación de los trabajos y cada vez que se produzca alguna modificación.

- Certificado de no-acción, emitido y firmado por la Aseguradora de Riesgos de Trabajo del Contratista.
- Certificado de aseguramiento nominativo, emitido por misma Aseguradora, y que se constituye en el único personal que podrá trabajar con motivo del contrato. Deberá incluirse en la misma la totalidad del personal empleado, sea éste administrativo u obrero, o revista en carácter permanente, eventual o temporario. Es obligación de la contratista mantener debidamente actualizada la presente documentación. - Inicio de obra, firmado por la misma Aseguradora.
- Listado con carácter de Declaración Jurada de los empleados afectados al servicio de la Municipalidad de Rafaela, con los datos personales completos y nro. de CUIL, anexando al mismo certificado de buena conducta de cada uno de ellos.
- Original y fotocopia de las inscripciones pertinentes ante la AFIP y demás Reparticiones correspondientes.
- Original y fotocopia del Contrato con la ART y la Cláusula de NO Repetición extendida por la Aseguradora de Riesgos del Trabajo en favor de la Municipalidad. Municipalidad de Rafaela Intendencia - Original y fotocopia del certificado de cobertura de la ART emitido por la misma con la nómina de los empleados incluidos en el mismo, donde deberán constar los empleados afectados al servicio de la Municipalidad de Rafaela.
- Original y fotocopia de la Póliza de Seguro de Responsabilidad Civil Comprensiva inherente a las tareas a realizar, hacia terceros, con una suma asegurada POR ACONTECIMIENTO. Esta cobertura deberá incluir a la Municipalidad de Rafaela en calidad de COASEGURADA.
- Original y fotocopia del certificado de cobertura emitido por la Cía. Aseguradora citada en el punto anterior y el recibo de pago total o parcial comprensivo de todo el período de contratación. En caso de pagos parciales se deberán entregar los mismos a medida que sea obligatorio su pago para extender la cobertura al período de contratación. La Municipalidad está facultada en todo momento a realizar todas las consultas comprobatorias a la aseguradora.
- Detalle de los rodados, maquinarias y/o herramientas afectados a la contratación, detallando marca, modelo, tipo, nro. de motor, fotocopia de la documentación respaldatoria de la titularidad a favor de la empresa contratista.
- Original y fotocopia de la Póliza de Seguro para vehículos o rodados, con póliza especificada de cada uno de ellos que contemple como mínimo responsabilidad civil por daños a bienes y responsabilidad civil a personas y pasajeros transportados. En caso de pagos parciales se deberán entregar los mismos a medida que sea obligatorio su pago para extender la cobertura al período de contratación.
- Original y fotocopia de la Póliza de Seguro por Accidentes Personales para los titulares de la contratista que realicen la prestación del servicio y una cobertura para asistencia médica y farmacéutica por cada uno. El beneficiario del mismo deberá ser la Municipalidad de Rafaela.
- Original y fotocopia de la Póliza de Seguro Obligatorio de Vida (de corresponder) del personal de la contratista que realicen la prestación del servicio a la Municipalidad de Rafaela. Con cinco días de antelación al inicio de la contratación y en forma mensual, dentro de los cinco (5) días hábiles de cada mes:
- Originales y fotocopias de la siguiente documentación:
 - Recibos de sueldos de los agentes afectados a prestar servicios en la obra, debidamente firmados por los beneficiarios.
 - Formulario 931 del mes inmediato anterior, si el empleador se encuentra incluido en el SIJP, nómina del personal (Opción listado del empleador), o los comprobantes que la reglamentación oportunamente determine para avalar el pago de aportes y contribuciones patronales para el SIJP.
 - Talón de pago (ticket) de la contribución Seguridad Social, Aportes Seguridad Social, contribución Obra Social y Ley de Riesgos del Trabajo, o los comprobantes que oportunamente determine la legislación en vigencia.
 - Recibos de pago de todos los seguros que se enumeran en este artículo.
 - Recibos de pago del Impuesto a la Patente Automotor de los rodados afectados a la obra. La Municipalidad de Rafaela conservará las fotocopias certificadas de toda la documental acompañada, cuyos originales serán devueltos al Contratista. Si el contratista no cumpliera con los ítems anteriores, su inobservancia debidamente constatada por la autoridad de aplicación y/o la inspección de la municipalidad de Rafaela independientemente de la sanción que le corresponda por la aplicación de las normas generales, determinará la suspensión de la emisión de los certificados de obra hasta tanto se acredite su cumplimiento, perdiendo el contratista el derecho al reclamo de intereses por mora.

Artículo 24º.- EQUIPO MÍNIMO

Las empresas que se presenten a la contratación directa para ejecutar esta obra, deberán disponer como propio o arrendado el siguiente equipo mínimo:

Descripción

- 1 (*) Excavadora
- 1 (*) Pala cargadora de 2m³ de capacidad
- 1 (*) Grúa con capacidad para izar 2000kg a 5 m de distancia
- 1 Motoniveladora de 120 HP.
- 1 Camiones con caja volcadora de 5m³ de capacidad mínima
- 1 Camioneta tipo pick-up (además de la de uso de la Inspección
- 1 Equipo para rotura de pavimento
- 1 Vibrador para Hormigón
- 1 Camión regador
- 1 Martillo neumático
- 1 Tanque para riego

**Municipalidad
de
Rafaela**
Intendencia



- 1 Hormigonera de 250 lts. de capacidad
- 1 Equipos mecánicos para pulverización de líquido de curado.
- 1 Tanque para agua.

5 Reglas metálicas de 3m de largo

Herramientas manuales, fratazos, pisón, palas, carretillas, cintas métricas,

(*) A juicio de la Inspección, y siempre que las prestaciones técnico-mecánicas lo justifiquen, una sola maquinaria podrá realizar varias tareas.

Para dar cumplimiento al "Plan de Trabajos", los proponentes deberán llenar debidamente la planilla de equipos, cuyo modelo Anexo D se adjunta.

Artículo 25°.- CONTROL DE LA MARCHA DE LOS TRABAJOS

En caso de existir atraso con respecto al Plan de Trabajos en vigencia, deberá indicar claramente las causas, señalando aquellas que estima justificables, a los efectos de su aprobación.

En los casos en los cuales las causales invocadas signifiquen un mayor plazo de ejecución de la obra, el Contratista deberá haber interpuesto el correspondiente reclamo dentro de los quince (15) días de producido o terminado el hecho que la motiva, transcurrido el cual no se tomarán en consideración.

Si el pedido fuera resuelto favorablemente, deberá presentar un nuevo Plan de Trabajos actualizado, similar al Plan de Trabajos vigente, pero modificado por las influencias de las causas de atraso justificables. En este nuevo Plan sólo podrán diferir del original o del anterior, los ítems cuya ejecución hubiere sido afectada, directa o indirectamente, por las causales justificables mencionadas.

El Plan de Trabajos actualizado deberá ser expresamente aprobado o rechazado por la Repartición, debiendo el Contratista en este último caso introducir las modificaciones que se indique, en el plazo que a tal efecto se le fije.

Artículo 26°.- PRUEBAS PARA LA RECEPCIÓN PREVISIONAL

En ningún caso se acordará la recepción provisional hasta tanto no se hayan cumplido satisfactoriamente las condiciones de aceptación estipuladas en el Pliego General de Especificaciones Técnicas y Pliego de Especificaciones Técnicas Complementarias.

El Contratista tendrá a su cargo la reparación de los sectores rechazados sin que por ello tenga derecho a formular reclamaciones de ningún tipo, ni a solicitar prórroga del plazo contractual.

Artículo 27°.- EJECUCIÓN Y PLANOS DE OBRA

a) PLANOS DE OBRA

El Contratista deberá realizar las obras en un todo de acuerdo con los planos oficiales y/o modificaciones a los mismos, debidamente aprobadas por la Repartición.

b) PLANOS CONFORME A OBRA

El Contratista deberá presentar planos conforme a obra, antes de la recepción provisional de la obra, o bien en forma parcial, si la Inspección lo solicitare.

Los mismos se confeccionarán en formato digital (archivos) y quedarán en poder de la Repartición, junto a dos (2) copias en soporte papel.

Artículo 28°.- OBRADOR Y LOCAL PARA INSPECCIÓN

El contratista deberá hacerse cargo de la provisión, si fuese necesario, de un terreno (preferentemente en cercanías del sector donde se ejecutará la obra) adecuado para estacionamiento o depósito de equipos y/o herramientas; y oficina para eventualmente realizar tareas administrativas y de dirección de la obra. El Contratista someterá a aprobación de la Municipalidad su proyecto de obrador, y ajustará las instalaciones a las observaciones que ésta hiciera. El mismo deberá hacerse cargo de los servicios de electricidad, agua, pozo absorbente y demás gastos que hacen al funcionamiento, seguridad y confort del mismo, así como entregar el terreno en igual o mejores condiciones de limpieza en que lo recibió.

Artículo 29°.- EQUIPO DE MEDICIÓN Y CONTROL

El Contratista tendrá en obra, y pondrá a servicio de la Inspección en todo momento, en perfectas condiciones de uso y conservación, los siguientes elementos:

Deberá poseer como mínimo:

- un (1) nivel óptico cuyo valor de precisión de 1 Km doble recorrido, sea inferior a 2,5 mm y de lectura directa.
- un nivel (1) con plomada
- dos (2) miras telescópicas metálicas de 5 metros de altura - lectura directa -,
- seis (6) jalones de 2 metros de altura,
- una (1) cinta de 8/10 metros
- una (1) cinta de 30/50 metros
- una (1) escuadra

Artículo 30°.- AGUA DE CONSTRUCCIÓN

El agua necesaria para la construcción de obras será por cuenta del contratista, y se considerará incluida en los precios de la oferta. No deberá contener impurezas o sales en solución. La Inspección podrá ordenar la ejecución de análisis de las aguas a emplear, los que serán efectuados con cargo al Contratista.

**Municipalidad
de
Rafaela**

Intendencia



Artículo 31º.- ENERGÍA ELÉCTRICA

Los permisos, la conexión, las instalaciones y artefactos, que conformen la red de energía eléctrica, y el costo del servicio estará a cargo del Contratista, y se considerará incluido en las previsiones de la oferta. Asimismo el Contratista protegerá las instalaciones eléctricas empleadas con dispositivos de corte automático de tipo disyuntor diferencial.

Artículo 32º.- OMISIÓN DE ESPECIFICACIONES

Se deja expresa constancia que toda situación no contemplada en las especificaciones particulares de este pliego, será salvada por la Inspección de Obra, quién se basará en normas, reglamentos o criterio propio debidamente fundado - en ese orden- ; y que el contratista estará obligado a respetar - aún en disconformidad - y ejecutar, bajo penalidad de rescisión del contrato.

Arq. DIEGO ALBERTO MARTINO
Secretario de Desarrollo Urbano
y Metropolitano

Téc. MYRIAM MABEL VILLAFANE
Secretaria de Desarrollo Humano



LIC. NOELIA CHIAPPERO
Secretaria de Hacienda y Finanzas

**Municipalidad
de
Rafaela**
Intendencia



ANEXO A

NOMBRE DE LA EMPRESA:.....
licitación Pública Decreto N°:.....
OBRA: SEGUNDA ETAPA "PUNTO VIOLETA" – Rafaela

.....
(lugar y fecha)

SR. INTENDENTE DE LA
MUNICIPALIDAD DE RAFAELA
S / D

De nuestra mayor consideración:

Por la presente, y en cumplimiento a lo estipulado en el Pliego de llamado a Licitación Pública para la Contratación del total de mano de obra, materiales, equipos y herramientas necesarias para la ejecución de la obra Segunda Etapa "PUNTO VIOLETA" – Rafaela a ubicarse en la esquina noroeste de calles Romitelli y Lavalle de la ciudad de Rafaela, proponemos como Director Técnico y en representación de nuestra empresa a:

NOMBRE:.....
TITULO:.....
D.N.I.N°:.....
INSCRIPCIÓN COLEGIO:.....
DOMICILIO:.....

Adjuntamos a la presente el CURRICULUM VITAE y CONSTANCIA DE PAGO DE HABILITACIÓN PROFESIONAL del año en curso, del Director Técnico designado.-

Sin más, saludamos a Ud. muy atte.-

.....
Firma del Director Técnico

.....
Firma del Responsable de la
Empresa

Arq. DIEGO ALBERTO MARTINO
Secretario de Desarrollo Urbano
y Metropolitano

Téc. MYRIAM NABEL VILLAFANE
Secretaria de Desarrollo Humano



LIC. NOELIA CHIAPPERO
Secretaria de Hacienda y Finanzas

**Municipalidad
de
Rafaela**
Intendencia



ANEXO B

NOMBRE DE LA EMPRESA:.....
LICITACIÓN PÚBLICA DECRETO N°:.....
OBRA: SEGUNDA ETAPA "PUNTO VIOLETA" – Rafaela

.....
(lugar y fecha)

SR. INTENDENTE DE LA
MUNICIPALIDAD DE RAFAELA
S / D

De nuestra mayor consideración:

Por la presente declaro bajo juramento que las obras ejecutadas por la Empresa, iguales o muy similares a la de referencia son las descriptas a continuación, además que la totalidad de los datos consignados son veraces y exactos, comprometiéndome a aportar los elementos que certifiquen a los mismos; asimismo me notifico que cualquier falsedad, ocultamiento u omisión dará motivo al rechazo de la oferta.-

ANTECEDENTES DE LA EMPRESA

*Denominación de la Obra:.....
Localidad:.....
Comitente:.....
Año de Ejecución:.....
Fecha de Terminación:.....
Descripción de la Obra:.....
.....
.....
.....
.....

- Enumerar en forma similar la totalidad de las obras ejecutadas o en ejecución.

.....
Firma del Director Técnico

Arq. DIEGO ALBERTO MARTINO
Secretario de Desarrollo Urbano
y Metropolitano

Tte. MYRIAM ANIBAL VILLAFÑE
Secretaria de Desarrollo Humano



.....
Firma del Responsable de la
Empresa

LIC. NOELIA CHIAPPERO
Secretaria de Hacienda y Finanzas

**Municipalidad
de
Rafaela**
Intendencia



ANEXO C

NOMBRE DE LA EMPRESA:.....
LICITACIÓN PÚBLICA DECRETO N°:.....
OBRA: SEGUNDA ETAPA "PUNTO VIOLETA" – Rafaela

.....
(lugar y fecha)

SR. INTENDENTE DE LA
MUNICIPALIDAD DE RAFAELA
S / D

De nuestra mayor consideración:

Por la presente declaro bajo juramento que por cualquier cuestión judicial que se suscite se acepta la jurisdicción de la justicia ordinaria de los Tribunales de la Ciudad de Rafaela, con renuncia expresa a cualquier otro fuero o jurisdicción que pudiere corresponder, inclusive el Federal.-
Sin más, saludamos a Ud. muy atte.-

.....
Firma del Director Técnico

.....
Firma del Responsable de la
Empresa

Arq. DIEGO ALBERTO MARTINO
Secretario de Desarrollo Urbano
y Metropolitano

Téc. MYRIAM MABEL VILLAFÑE
Secretaria de Desarrollo Humano



LIC. NOELIA CHIAPPERO
Secretaria de Hacienda y Finanzas

**Municipalidad
de
Rafaela**
Intendencia



ANEXO D

NOMBRE DE LA EMPRESA:.....
LICITACIÓN PÚBLICA DECRETO N°:.....
OBRA: SEGUNDA ETAPA "PUNTO VIOLETA" – Rafaela.

.....
(lugar y fecha)

SR. INTENDENTE DE LA
MUNICIPALIDAD DE RAFAELA
S / D

De nuestra mayor consideración:

Por la presente declaro bajo juramento que los equipos que se describen a continuación serán afectados a la obra de referencia, y que los datos consignados en la planilla son verdaderos.-

EQUIPOS A AFECTAR A LA OBRA

1- DESIGNA- CIÓN	2- MARCA	3- MODELO	4- DOMINIO	5- POTENCI A	6- HORAS DE TRABAJO	7- ESTADO	8- UBICACIÓN ACTUAL	9- FECHA DE DISPONIBI- LIDAD

*no
up
f*

**Municipalidad
de
Rafaela**
Intendencia



ANEXO D (cont.)

EQUIPO MÍNIMO EXIGIDO

* Según lo establecido en el Artículo 25° del Pliego de Bases y Condiciones Complementarias.-

** Las columnas que consta la planilla adjunta indican respectivamente lo siguiente:

- 1) DESIGNACIÓN: Se refiere a la denominación del equipo o maquinaria; motoniveladora, aplanadora, etc.
- 2) MARCA: se refiere al nombre de la fábrica, o al nombre con que dicha fabrica denomina a la máquina ofrecida.
- 3) MODELO: Indicar modelo de la máquina ofrecida por la fábrica antes mencionada.
- 4) DOMINIO: El proponente deberá indicar si el equipo descripto es propio o arrendado.-
- 5) POTENCIA-CAPACIDAD-RENDIMIENTO: Se deberá expresar en las unidades que indique el trabajo de la máquina en su capacidad operativa (HP,m3,t,m3/h,t/h,etc)
- 6) N° DE HORAS DE TRABAJO: Se indicará el total de horas útiles trabajadas por la máquina al momento de la oferta.
- 7) ESTADO: Esta columna queda reservada a la Inspección de Equipos ,si se halla en reparaciones, o si está fuera de uso, debiendo aclarar al dorso de la planilla cualquier tipo de observaciones.
- 8) UBICACIÓN ACTUAL: El Contratista deberá indicar en el momento de la licitación donde se halla el equipo ofrecido para poder realizar su Inspección (Obra, taller de reparación, depósito, etc, incluyendo domicilio)
- 9) FECHA PROBABLE DE DISPONIBILIDAD: El Contratista deberá indicar en que fecha la máquina ofrecida queda en condiciones de ingresar a la obra.

Si los equipos fueran a adquirirse, se adjuntarán factura " pro-forma" u otros elementos probatorios de la compra.

Si los equipos fueran en alquiler o préstamo se acompañarán contratos de alquiler o préstamo.

.....
Firma del Director Técnico

.....
Firma del Responsable de la
Empresa

Arq. DIEGO ALBERTO MARTINO
Secretario de Desarrollo Urbano
y Metropolitano

Téc. MYRIAM MABEL VILLAFANE
Secretaria de Desarrollo Humano



LIC. NOELIA CHIAPPERO
Secretaria de Hacienda y Finanzas

**Municipalidad
de
Rafaela**
Intendencia



ANEXO E

NOMBRE DE LA EMPRESA:.....
LICITACIÓN PÚBLICA DECRETO N°:.....
OBRA: SEGUNDA ETAPA "PUNTO VIOLETA" – Rafaela.

.....
(lugar y fecha)

SR. INTENDENTE DE LA
MUNICIPALIDAD DE RAFAELA
S / D

De nuestra mayor consideración:

En cumplimiento a lo estipulado en el Pliego de Bases y Condiciones Complementarias, declaramos bajo juramento conocer el lugar y las condiciones en que se ejecutará la obra motivo de la presente licitación.-

Sin más, saludamos a Ud. muy atte.-

.....
Firma del Director Técnico

.....
Firma del Responsable de la
Empresa

Atq. DIEGO ALBERTO MARTINO
Secretario de Desarrollo Urbano
y Metropolitano

Lic. MYRIAM MABEL VILLAFÑE
Secretaria de Desarrollo Humano



LIC. NOELIA CHIAPPERO
Secretaria de Hacienda y Finanzas

**Municipalidad
de
Rafaela**
Intendencia



ANEXO F

NOMBRE DE LA EMPRESA:.....
LICITACIÓN PÚBLICA DECRETO N°:.....
OBRA: SEGUNDA ETAPA "PUNTO VIOLETA" – Rafaela

.....
(lugar y fecha)

SR. INTENDENTE DE LA
MUNICIPALIDAD DE RAFAELA
S / D

De nuestra mayor consideración:

En cumplimiento con el Pliego de Bases y Condiciones Complementarias, constituimos domicilio legal en la
Ciudad de Rafaela.-

Calle:.....
N°:.....
Teléfono:.....
Fax:.....
Mail:.....

Sin más, saludamos a Ud. muy atte.-

.....
Firma del Director Técnico

.....
Firma del Responsable de la
Empresa

Arq. DIEGO ALBERTO MARTINO
Secretario de Desarrollo Urbano
y Metropolitano

Téc. MYRIAM MABEL VILLAFANE
Secretaria de Desarrollo Humano



LIC. NOELIA CHIAPPERO
Secretaria de Hacienda y Finanzas

**Municipalidad
de
Rafaela**
Intendencia



ANEXO G

NOMBRE DE LA EMPRESA:.....
LICITACIÓN PÚBLICA DECRETO N°:.....
OBRA: SEGUNDA ETAPA "PUNTO VIOLETA" – Rafaela

.....
(lugar y fecha)

SR. INTENDENTE DE LA
MUNICIPALIDAD DE RAFAELA
S / D

De nuestra mayor consideración:

En cumplimiento con el Pliego de Bases y Condiciones Complementarias, declaramos como domicilio real de la
Empresa:

Provincia:.....
Localidad:.....
Calle:.....
N°:.....
Teléfono:.....
Fax:.....
Mail:.....

Sin más, saludamos a Ud. muy atte.-

.....
Firma del Director Técnico

.....
Firma del Responsable de la
Empresa

Arq. DIEGO ALBERTO MARTINO
Secretario de Desarrollo Urbano
y Metropolitano

Téc. MYRIAM MABEL VILLAFÑE
Secretaria de Desarrollo Humano

LIC. NOELIA CHIAPPERO
Secretaría de Hacienda y Finanzas

**Municipalidad
de
Rafaela**
Intendencia



ANEXO H

NOMBRE DE LA EMPRESA:.....
LICITACIÓN PÚBLICA DECRETO N°:.....
OBRA: SEGUNDA ETAPA "PUNTO VIOLETA" – Rafaela.

.....
(lugar y fecha)

SR. INTENDENTE DE LA
MUNICIPALIDAD DE RAFAELA
S / D

De nuestra mayor consideración:

Por la presente declaro bajo juramento que se manifiesta no estar en proceso concursal ni falencial, ni encontrarse inhabilitado o inhibido para disponer de sus bienes.

Sin más, saludamos a Ud. muy atte.

.....
Firma del Director Técnico

.....
Firma del Responsable de la
Empresa

Arq. DIEGO ALBERTO MARTINO
Secretario de Desarrollo Urbano
y Metropolitano

Téc. MYRIAM MABEL VILLAFANE
Secretaria de Desarrollo Humano



LIC. NOELIA CHIAPPERO
Secretaria de Hacienda y Finanzas

**Municipalidad
de
Rafaela**
Intendencia



ANEXO I

NOMBRE DE LA EMPRESA:.....
licitación Pública Decreto N°:.....
OBRA: SEGUNDA ETAPA "PUNTO VIOLETA" – Rafaela

PROPUESTA

.....
(lugar y fecha)

SR. INTENDENTE DE LA
MUNICIPALIDAD DE RAFAELA
S / D

De nuestra mayor consideración:

Los que suscriben, Proponente y Director Técnico de la Empresa se presentan a la Licitación Pública para la contratación del total de mano de obra, equipos y materiales necesarios para la ejecución de la obra, **Segunda Etapa "PUNTO VIOLETA" – RAFAELA** a ubicarse en la esquina Bv. Lehmann y Romitelli de la ciudad de Rafaela y cotizan por efectuar la obra y conservarla de acuerdo a los planos y pliegos de especificaciones generales y técnicas insertas en el legajo correspondiente.-

Consecuentemente, el monto global de la "PROPUESTA", en un todo de acuerdo con los planos, especificaciones, presupuesto oficial, y pliego de condiciones técnicas asciende a la suma de pesos: (\$.....).-

Dejamos expresa constancia que el mantenimiento de la presente oferta, es de Sesenta días contados a partir de la fecha del acto de apertura de sobres.-

En caso de contienda judicial, aceptamos la jurisdicción de la Justicia Ordinaria de los Tribunales de la Ciudad de Rafaela, renunciando expresamente a cualquier otro fuero, inclusive el Federal.

Sin más, saludamos a Ud. muy atte.-

.....
Firma del Director Técnico

.....
Firma del Responsable de la
Empresa (1)

- (1) Agregar documentación legal, de que los firmantes están en condiciones de firmar la propuesta, en representación de la Empresa.

Arq. DIEGO ALBERTO MARTINO
Secretario de Desarrollo Urbano
y Metropolitano

Téc. MYRIAM MABEL VILLAFANE
Secretaria de Desarrollo Humano

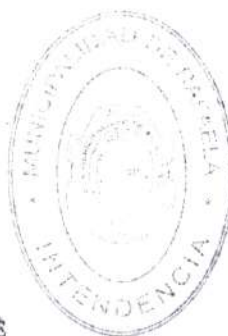

LIC. NOELIA CHIAPPERO
Secretaria de Hacienda y Finanzas

**Municipalidad
de
Rafaela**
Intendencia



ANEXO J

NOMBRE DE LA EMPRESA:.....
LICITACIÓN PÚBLICA DECRETO N°:.....
OBRA: SEGUNDA ETAPA "PUNTO VIOLETA" – Rafaela

CÓMPUTO Y PRESUPUESTO DE MANO DE OBRA, MATERIALES, EQUIPOS Y HERRAMIENTAS

OBRA		PUNTO VIOLETA	
UBICACIÓN		RAFAELA - SANTA FE - ARGENTINA	
NRO.	DESCRIPCIÓN DE LOS TRABAJOS	UN.	CANT.
RUB. ITEM		ME.	
1	TRABAJOS PRELIMINARES		
1.01	Limpieza terreno / obra	m2	28,35
1.02	Obrador y servicios	m2	9,00
1.03	Cartel de Obra	m2	1,44
1.04	Cerco de obra	ml	15,00
1.04	Nivelación del terreno y replanteo de obra	m2	28,35
2	MOVIMIENTO DE TIERRA		
2.01	Excavación para bases de columnas	m3	1,15
3	ESTRUCTURAS H° A°		
3.01	Base columnas H° A° H21	m3	1,15
3'	ESTRUCTURAS METÁLICAS		
3.02	Estructura comp. perfiles chapa conformada	m2	28,35
4	TABIQUERIA		
4.01	Tabique de placa roca de yeso doble INT.	m2	10,90
4.02	Tabique de placa roca de yeso INT + placa cementicia EXT.	m2	8,52
4.04	Cerram.Vert. CH.H°G°N°25 + Placa roca yeso int. + aislación térmica; incl.estruct.metálica	m2	33,27
4.05	Revest. CH.H°G°N°25; incl.estruct.metálica	m2	33,90
5	CUBIERTA		
5.01	Chapas H°G°N°25 color; incl.correas metálicas	m2	28,56
5.02	Zinguería; cenefas	m	15,80
5.03	Aislación térmica b/cubierta chapas H°G°	m2	28,56
6	CONTRAPISOS y PISOS		
6.01	H° Piedra armado s/T.N. e= 12cm a la llana	m2	27,01
7	CIELORRASOS		
7.01	Cielorraso desmontable c/estructura metálica	m2	35,57
8	ZOCALOS		
8.01	Madera semidura 1x3"	m	41,00
9	CARPINTERÍAS		
9.01	Carpintería de Aluminio Vidriada sin Celosía	m2	2,64
9.02	Puertas Placa	m2	3,52
10	PINTURAS		
10.01	Latex p/interiores	m2	72,04
10.02	Esmalte sintético p/ puertas placa	m2	7,04
11	INSTALACIONES ELÉCTRICAS		
11.01	Boca, Brazo de luz	u	7,00
11.02	Tomacorrientes, llaves	u	3,00
11.03	Toma de telefonía, televisión	u	4,00
11.04	Luminarias standard	u	7,00
12	VARIOS		
12.01	Limpieza final de obra	gl	1,00

Firma del Director Técnico

Arg. DIEGO ALBERTO MARTINO
Secretario de Desarrollo Urbano
y Metropolitano

Téc. MYRIAM MABEL VILLAFANE
Secretaria de Desarrollo Humano

Firma del Responsable de la
empresa

LIC. NOELIA CHIAPPERO
Secretaria de Hacienda y Finanzas

**Municipalidad
de
Rafaela**
Intendencia



ANEXO K

NOMBRE DE LA EMPRESA:.....
LICITACIÓN PÚBLICA DECRETO N°:.....
OBRA: SEGUNDA ETAPA "PUNTO VIOLETA" - RAFAELA

CALCULO DEL COEFICIENTE RESUMEN POR ITEM:

(A AGREGAR A LOS ANÁLISIS DE PRECIOS QUE DAN LUGAR A LAS OFERTAS - DE PRESENTACIÓN OBLIGATORIA).-

COSTO NETO.....	=	1,00	
	+		
GASTOS GENERALES E INDIRECTOS (..... % DE 1,00)	=	

SUBTOTAL.....	(a)	
		.	+
BENEFICIOS (..... % de (a))	=	

SUBTOTAL.....	(b)	
		+	
GASTOS FINANCIEROS (..... % de (b))	=	

SUBTOTAL.....	(c)	
		+	
INGRESOS BRUTOS (... % de (c))	=	
		+	
I.V.A. (... % de (c))	=	

COEFICIENTE DE RESUMEN.....	(C.R.) =	

.....
Firma del Director Técnico

.....
Firma del Responsable de la
Empresa

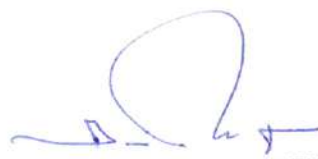
Arq. DIEGO ALBERTO MARTINO
Secretario de Desarrollo Urbano

Téc. MYRIAM MABEL VILLAFANE
Secretaria de Desarrollo Humano



LIC. NOELIA CHIAPPERO
Secretaria de Hacienda y Finanzas



PLIEGO GENERAL DE ESPECIFICACIONES TÉCNICAS
LLAMADO A LICITACIÓN PÚBLICA PARA LA CONTRATACIÓN DE MANO DE OBRA, MATERIALES,
HERRAMIENTAS Y EQUIPOS NECESARIOS PARA LA EJECUCIÓN DE LA OBRA: SEGUNDA ETAPA "PUNTO
VIOLETA"- RAFAELA

CONSIDERACIONES GENERALES: Se llama a Licitación Pública para la contratación del total de mano de obra, materiales, herramientas y equipos necesarios para la ejecución de la obra Segunda Etapa "PUNTO VIOLETA" - RAFAELA a ubicarse en la esquina de Bv. Lehmann y calle Romitelli la ciudad de Rafaela.

DESCRIPCIÓN DE LA OBRA EN GENERAL: Los trabajos que se licitan comprenden todas las tareas para la ampliación de oficinas del Punto Violeta, a modo de Segunda Etapa. El edificio se ubica en la esquina de Bv. Lehmann y calle Romitelli del barrio San Jose de nuestra ciudad; las tareas incluyen todos los Trabajos preliminares; Excavación de cimientos; Estructuras de hormigón armado y metálicas; Tabiques interiores y exteriores; Cubierta de chapa color, y aislación térmica bajo techo; Contrapiso de H^oA^o a la llana mecánica y veredas; Cielorrasos; Instalación eléctrica, Pintura Completa, Limpieza periódica y final de obra.

TRABAJOS Y PREVISIONES A CARGO DEL CONTRATISTA: La descripción de las tareas que se indican en los ítems no es taxativa; la cotización de los ítems debe contemplar todas las tareas necesarias para terminar el mismo conforme a las normas del arte de la construcción y a la documentación que integra el pliego del llamado a licitación, siendo obligación de la Empresa Constructora proveer la mano de obra, los materiales, las herramientas y maquinarias adecuadas para la ejecución de dichas tareas. Deberá mantener el sector de obra libre de escombros, materiales y otros elementos que impidan el normal funcionamiento del espacio público. Deberá hacerse cargo de manera periódica y final de la limpieza de obra, y mantener en perfectas condiciones el edificio existente.

1- TRABAJOS PRELIMINARES:

1.01- LIMPIEZA DE TERRENO Y PERIÓDICA DE OBRA

Antes de iniciar la construcción, se limpiará todo el sector de obra, libre de escombros, residuos, malezas, etc. y se cegarán los pozos que se puedan encontrar en el predio.

1.02- OBRADOR Y SERVICIOS

El adjudicatario se deberá encargar de la instalación del tablero de obra y realizar los trámites correspondientes para lograr la provisión de la energía eléctrica y el agua de obra. La energía eléctrica será independiente del medidor instalado. Los gastos que este demande, correrá por cuenta del Contratista. En cuanto al agua, podrá suministrarse a partir de la bomba instalada en el sitio. Estará a cargo del adjudicatario la construcción de un obrador destinado al guardado de las maquinarias y los materiales a utilizar y realizar el cerco de obra de acuerdo a la reglamentación municipal vigente.

1.03- CARTEL DE OBRA

El Contratista está obligado a colocar en el lugar que indique la Inspección de Obra, el o los letreros o carteles de obra, en la cantidad que se indique, confeccionados de acuerdo al modelo que se establezca en la documentación licitatoria, o la que ésta formule, de acuerdo a especificaciones, a las dimensiones, tipografía y leyendas que se soliciten o con las directivas que oportunamente se impartan; no pudiendo colocarse en obra ningún otro letrero excepto los que pudiera exigir el Código de la Edificación (CE) de la jurisdicción correspondiente, sin la previa conformidad escrita de la Inspección de Obra. En ningún caso se permitirán letreros con publicidad de ningún tipo.

Dicho/s cartel/es de obra deberá/n ser instalado/s dentro de los cinco días posteriores a la firma de la Orden de Ejecución o de la Orden de Comienzo según correspondiera, y permanecerá en las condiciones especificadas hasta el momento que la Inspección de Obra determine su retiro, sucediendo ello en fecha posterior a la Recepción Provisional de la Obra. La instalación se realizará de modo tal que este se sitúe en un lugar visible y bien iluminado, debiendo en su caso contar con iluminación propia si correspondiera.

Los carteles deberán ser de chapa metálica, sobre bastidor del mismo material o de madera. Perfectamente terminados y sin presentar salientes ni rebabas, y en todo el transcurso de la obra deberán conservarse en perfecto estado. Su fijación deberá ser completamente segura, particularmente en lo relacionado a las solicitudes por acción del viento. Además, deberá contarse con letreros móviles, caballetes, leyendas, conos y otros sistemas de señalización que indique la Inspección de Obra, y los que sean usuales y/u obligatorios según las normas y reglamentos vigentes, fundamentalmente los que hacen a la higiene y seguridad.

1.04- CERCO DE OBRA

El proveedor deberá cercar la obra, evitando dejar expuesta la obra en marcha, e independizando el edificio existente, pudiendo éste funcionar sin perjuicios. El cerco deberá contar con las medidas reglamentarias según las normativas vigentes. Se solicitará que la materialización del cerco se realice con chapas, galvanizadas, en buen estado, permitiendo mantenerlas en color original, o con pintura blanca o gris. Durante el transcurso de la obra, el proveedor deberá conservar tal, sin grafitis, sin carteles publicitarios.

1.05- NIVELACIÓN DEL TERRENO Y REPLANTEO DE OBRA

**Municipalidad
de
Rafaela**
Intendencia



A los fines del correcto replanteo altimétrico de las será obligación del contratista el contraste de las cotas referidas en planos, tomando como nivel de salida las cotas reales del sitio.

2- MOVIMIENTOS DE TIERRA.

2.01- EXCAVACIÓN PARA BASES DE COLUMNAS

Las excavaciones para cimientos se efectuarán de acuerdo con las disposiciones que se determinen en los planos respectivos.-

Si la resistencia hallada en algunos puntos fuese insuficiente, la Inspección determinará el proceso a seguir en la cimentación.-

Si por cualquier circunstancia, infiltración, ó agentes atmosféricos, se produjera la inundación de la zanja, ésta deberá ser desagotada y profundizada hasta tierra firme antes de proceder al relleno del cimiento.

3- ESTRUCTURAS DE HORMIGÓN ARMADO.

3.01- BASE DE COLUMNA DE HºAº

Para determinar tensiones, tipos de hormigón, dimensiones, se hará los ensayos correspondientes para determinar los parámetros y valores para el estudio del suelo.

El contratista ejecutará las estructuras de hormigón armado destinadas a bases proporcionando además el acero necesario en cantidad, diámetro y calidad especificados.

Las estructuras deberán responder en un todo al diseño efectuado por el proyectista; y su ejecución, materiales, encofrados, armaduras, colado, desencofrado, etc., ajustarse a las normas contenidas en el CIRSOC por medio del Contratista.

Las tolerancias en dimensiones, diferencias de nivel, alineación y verticalidad serán considerados según CIRSOC.

La Empresa será responsable y deberá arreglar o reconstruir a su exclusivo cargo las obras que fueran rechazadas por no cumplir los requisitos establecidos por planos y/o especificaciones.

La tarea de relleno de las bases de columnas debe realizarse simultáneamente al hormigonado del contrapiso.

3"- ESTRUCTURA METÁLICA.

3.02- ESTRUCTURA COMP. PERFILES DE CHAPA CONFORMADA.

Las estructuras metálicas deberán responder en un todo a las normas vigentes en el REGLAMENTO CIRSOC 301 (Proyecto, cálculo y ejecución de estructuras metálicas), reglamento CIRSOC 302 (Fundamentos de cálculo para los problemas de estabilidad de equilibrio en las estructuras de acero para edificios), recomendación CIRSOC 303 (Estructuras livianas de acero), reglamento CIRSOC 304 (Estructuras de acero soldadas), recomendación CIRSOC 302-1 (Métodos de cálculo para los problemas de estabilidad del equilibrio en las estructuras de acero), recomendación CIRSOC 301-2 (Métodos simplificados admitidos para el cálculo de las estructuras metálicas).

Se respetará en forma estricta el diseño estructural y los modos de sujeción indicados en los Planos confeccionados. Bajo ningún motivo se admitirán reducciones en las medidas de los elementos resistentes.

Todos los trabajos de la estructura metálica, deberán tener la Dirección y aprobación de la Inspección; y deberán ajustarse a las órdenes impartidas en todo a lo referente a la ejecución, uso y calidad de los materiales.

La contratista será responsable y quedará a su exclusivo cargo la reconstrucción de las obras que fueran rechazadas por no cumplir los requisitos anteriores.

La Contratista trabajará el acero conforme a las "reglas del buen arte", ejecutando los cordones de soldaduras colmados y eliminando las escorias entre pasada y pasada, cuando aquellos tengan un espesor importante. El acero a utilizar tendrá una Tensión de Fluencia mínima de 2400kg/cm².

De las estructuras metálicas.

La Contratista presentará a la Dirección, para su aprobación y antes de la realización de cualquier tipo de obra, los cálculos de todos los elementos resistentes y de los que hagan a la solidez, estabilidad y/o durabilidad de toda la obra que se encomiende realizar, teniendo en cuenta que la misma deberá cumplir con las finalidades del proyecto. Por todo lo cual la Contratista ha de presentar: Planillas de cálculo, memorias de cálculo, planos de detalles, secciones, forma y/o tiempo de ejecución.

Para toda la documentación técnica se entenderá que los productos y/o marcas que se especifiquen serán los referidos o "similares", de igual o mayor calidad reconocida, a juicio de la dirección. Ante cualquier discrepancia o falta de concordancia de los planos de obras y la Dirección, la Contratista se someterá sin lugar a protesta a las decisiones que la misma emane al respecto.

Sobre todas las estructuras metálicas se efectuará una completa extracción de escorias mediante picado, cepillado y arenado prolijo.

Se efectuará un desengrasado y desoxidado a fondo, cuando fuera menester, mediante la aplicación de solventes o de otras técnicas de reconocida eficacia. Antes de pintar se eliminarán los restos de polvillo, debiendo estar las piezas completamente secas. Se darán dos manos de Esmalte Anticorrosivo Rojo al Cromato de Zinc (NORMA IRAM N° 1119) a satisfacción de la Inspección.

La Inspección de Obra dictaminará en lo referente a la calidad de materias primas o métodos de fabricación utilizados por la Contratista, la cual deberá proporcionar toda la documentación que se requiera para determinar el origen de cada componente que proponga emplear. Como en todos los rubros que componen la presente Obra, no se certificarán elementos que no estuvieran debidamente colocados en su posición final prevista en el Pliego.

El apoyo sobre dados, de encadenados, vigas o columnas deberá materializarse mediante soldaduras y las columnas compuestas por medio de placas de anclaje colocadas con antelación al montaje, según lo especificado en los planos.

4- TABIQUERÍA

4.01- TABIQUE DE PLACA ROCA DE YESO DOBLE INT.

**Municipalidad
de
Rafaela**
Intendencia



Se procederá a retirar la canaleta existente con todos los elementos de sujeción y bajada pluvial, y se trasladará al nuevo techo a construir.

Las cenefas y elementos de cierre se refieren a todos los encuentros horizontales y verticales de chapa de la nueva construcción. A estos fines, para configurar las uniones y permitir las dilataciones, se colocará por detrás copiando los plegados ajustadamente, una faja transversal de chapa de aproximadamente 10 centímetros de ancho, la cual será adherida a ambos tramos adyacentes con sellador poliuretánico atendiendo al respecto las instrucciones del fabricante. Todas las cenefas, cumbreras y babetas se construirán con chapa galvanizada y/o prepintada, de color igual a la empleada en el techo o según se especifique, cuyos diseños deberán ser iguales a los existentes en el edificio y aprobados antes de iniciar su fabricación. Todos los bordes longitudinales de las babetas y cenefas deberán llevar aplastes, preferentemente de 15 mm y nunca de menos de 10 mm, para mejorar su rigidez y ocultar los bordes cortados, carentes de galvanizado o pintura de protección. Toda cenefa o zinguería en general, destinada a quedar a la vista, que fuera elaborada con chapa galvanizada deberá terminarse pintada al color de la cubierta con esmalte acrílico hidrosoluble de textura semimate.

5.03- AISLACIÓN TÉRMICA BAJO CUBIERTA.

Sobre la estructura principal conformada por vigas y columnas metálicas se colocará la estructura de la cubierta formada por perfiles C N°100 (según planos), sobre la que se colocarán las chapas sinusoidal N° 25 color negro.

Las chapas sinusoidal de espesor nominal N°25, serán rectangulares sin torceduras y con acanaladuras uniformes y paralelas a los cantos longitudinales. El espesor de la misma será uniforme y la superficie lisa, exenta de grietas y manchas. En ningún lugar deberá estar descascarado, especialmente en los bordes.-

El solape en el sentido longitudinal de la chapa será de 1 1/2 onda debiendo tener especial cuidado en tirar líneas al presentar la chapa y posterior fijación.

Todas las partes metálicas se desengrasarán y desoxidarán eliminándose además los restos de polvillo adherido. El tratamiento podrá ser mediante sulfatados o limpieza con solventes, a condición de presentar una superficie adecuada.-

Bajo toda la cubierta de chapa y sobre las correas, se colocará un manto de membrana atérmica con espuma de poliuretano, cámara de aire con las dos caras laminadas de aluminio, espesor 10mm.

6- CONTRAPISOS Y PISOS

6.01- H° PIEDRA ARMADO s/ T.N. Esp: 12cm A LA LLANA.

Este ítem comprende la provisión y ejecución por parte de la Contratista de los materiales y mano de obra necesaria para la ejecución de contrapiso de Hormigón armado, conforme a la planimetría y especificaciones del pliego. Antes de realizar sobre terreno natural se verificará la correcta nivelación y compactación del terreno, el que además estará libre de raíces, basura, hormigueros, etc. que pudieren haber quedado. Previo a la ejecución del contrapiso, se apisonará y nivelará la tierra debidamente humedecida. Cabe aclarar que si se encontraran lugares que requieran trabajos especiales, la Dirección de Obra dará las instrucciones necesarias para su realización. Toda la superficie se cubrirá con un film de polietileno de 200 micrones de espesor, dejando un solapado mínimo de 15 cm de ancho. Luego se colocarán las fajas guías, respetando las alturas y nivelaciones necesarias para posteriormente hormigonar.

El hormigón a emplear en contrapisos será calidad H21 como mínimo, siendo su espesor mínimo de 12 cm y tendrá un dosaje reforzado: 1:2:3 (cto. Portland, arena fina, piedra 1:3). Se empleará agua limpia, potable, exenta de ácidos, bases, aceites y materia orgánica. Los agregados estarán exentos de estas mismas impurezas y de toda otra materia que provoque alteraciones en la fundación. Los materiales deberán cumplir con las normas que establecen los organismos pertinentes, por lo demás los dosajes y agregados serán los adecuados para lograr los fines necesarios de dureza y resistencia requeridos, siendo responsabilidad de la Contratista bajo aprobación de la de Obra. La terminación superficial deberá efectuarse aplicando un alisado por medio de una llana de aluminio.

7- CIELORRASOS

7.01- CIELORRASO DE PLACAS DE ROCA DE YESO SUSPENDIDO Y DESMONTABLE.

En los lugares indicados en los planos, se ejecutará una terminación superior del local en forma suspendida de la cubierta. Se establece como norma general que las superficies quedarán perfectamente lisas, sin revoques aparentes, ni alabeos. Las aristas serán rectas, de ángulo vivo.

El cielorraso suspendido desmontable de placas está compuesto por una estructura metálica vista, de perfiles prepintados en color blanco, sobre la que se apoyan las placas Durlock® Desmontables, modelo DECCO CLASIC o similar.

La estructura metálica estará compuesta por perfiles Largueros y Travesaños, de chapa de acero galvanizado, tipo T invertida de 24mm de ancho y 32mm de alto, con vista prepintada en blanco; y por perfiles Perimetrales de chapa de acero galvanizado tipo L de 20mm x 20mm, prepintados en blanco. Los perfiles Perimetrales se fijarán perimetralmente a muros mediante tarugos de expansión de nylon con tope N° 8 y tornillos de acero de 6mm de diámetro x 40mm colocados con una separación máxima de 0,60m. Los perfiles Largueros se ubicarán en forma paralela al lado menor, con una separación entre ejes de 0,61m o 1,22m -de acuerdo a la modulación elegida suspendidos de losas y/o techos metálicos mediante alambre galvanizado N°14 o varillas con nivelador, colocados con una separación de 1,20m. La estructura se completa colocando perpendicularmente a los Largueros, los perfiles Travesaño de 0,61m o 1,22m con una separación entre ejes de 0,61m o 1,22m; de manera que queden conformados módulos de 0,61m x 0,61m o 0,61m x 1,22m. Sobre esta estructura se apoyarán las placas Durlock® Desmontables DECO CLASIC o similar.

Todos los trabajos a efectuarse serán los recomendados según las especificaciones técnicas de las empresas Durlock o similar para

Handwritten signature and initials in blue ink.

**Municipalidad
de
Rafaela**
Intendencia



este tipo de trabajos.

Dichos trabajos deberán ser efectuados por mano de obra especializada para tal fin.

La Contratista deberá prever el almacenaje de las placas y elementos de modo tal que estén absolutamente preservados de golpes, alabeos, torceduras, etc. tal efecto evitará apilamientos excesivos que puedan deformar las piezas. Estas deberán conservarse en sus envoltorios de provisión hasta su uso.

La Contratista será responsable de sustituir todos aquellos paneles o elementos que puedan ser observados por la Inspección, por presentar deformaciones o alteraciones de su textura.

7.02- CIELORRASO DE PLACAS DE ROCA DE YESO COMÚN.

En los lugares indicados en los planos, se realizarán cielorrasos de placas de yeso (Durlock, Kanuf o similar) según las estipulaciones y a los Certificados de Aptitud Técnica.

Las superficies serán continuas, sin juntas tomadas y las uniones entre placas se realizarán con cinta y dos manos de masilla especial Durlock, Knauf (o similar) a fin de lograr superficies perfectas, lisas y listas para pintar.

La estructura de sostén se armará con perfiles metálicos galvanizados compuestas de soleras y montantes a los que se atornillarán las placas Durlock de 12,5 mm de espesor, con tornillos tipo T2, con una separación entre 25 y 30cm. La distancia entre perfiles montantes que ofician de bastidor de sujeción de las placas, será de 40 cm. Todo este conjunto se suspenderá de la estructura resistente por medio de "velas rígidas" de perfiles galvanizados, en la cantidad necesaria para darle completa estabilidad y seguridad.

El perímetro del cielorraso se terminará con perfiles metálicos tipo "Buña Z".

Las improntas de los tornillos T2 recibirán, al igual que los perfiles de terminación (cantoneras, ángulos de ajuste o buñas), dos manos de Masilla.

Las aberturas para artefactos de iluminación se practicarán con trinchetas y en las medidas indicadas.

8- ZÓCALOS

8.01- MADERA SEMIDURA 1*3"

En los encuentros de piso y tabiques, donde se indica en los planos, se colocarán zócalos de madera semidura 1*3". Se utilizará madera de primera calidad, seca, sin astilladuras u otras irregularidades. Se atornillarán a los tabiques con tornillos de 2" de cabeza plana.

9- CARPINTERÍAS

El Contratista deberá verificar en la obra todas las dimensiones y cotas de niveles y/o cualquier otra medida de la misma que sea necesaria para la realización y terminación de sus trabajos y su posterior colocación, asumiendo todas las responsabilidades de las correcciones y/o trabajos que se debieran realizar, para subsanar los inconvenientes que se presenten.

La colocación se hará con arreglo a las medidas y a los niveles correspondientes a la estructura en obra, los que deberán ser verificados por el Contratista antes de la ejecución de las carpinterías. Las operaciones serán dirigidas por un capataz montador, de competencia bien comprobada por la Inspección de Obra, en esta clase de trabajos. Será obligación también del Contratista pedir cada vez que corresponda, la verificación por la Inspección de Obra con respecto a la colocación exacta de las carpinterías y de la terminación del montaje.

Correrá por cuenta del Contratista el costo de las unidades que se inutilizan si no se toman las precauciones mencionadas. El arreglo de las carpinterías, solo se permitirá en el caso de que no afecte la solidez o estética de la misma a juicio de la Inspección de Obra.

Los herrajes se preverán en cantidad, serán de 1º calidad y tipo necesarios para cada tipo de aberturas según la línea a la que pertenezca, entendiéndose que el costo de estos herrajes ya está incluido en el precio unitario establecido para la estructura de la cual forma parte integrante. Serán de bronce platil, según se especifique en planillas y/o planos de detalles.

Si existiesen rodamientos, se ejecutarán de cloruro de polivinilo o material similar, con medidas adecuadas al tamaño y peso de la hoja a mover.

Los cierres serán ejecutados con burletes extruidos de cloruro de polivinilo, los que se fijarán dentro de los canales del perfil tubular de la hoja, o con fricción de bronce.

Todas las aberturas, llevarán vidrios DVH según espesores que se indiquen en planillas y/o planos de detalles, tomado con burletes de neopreno, de diseño ajustado al tipo de perfil para lo cual deberán preverse los contravidrios necesarios según la línea utilizada.

El Contratista efectuará el ajuste final de la abertura al terminar la obra entregando la misma en perfecto estado de funcionamiento. La descripción de cada tipo de abertura y cantidad se encontrará en las planillas y/o planos de detalles adjuntos.

9.01- CARPINTERÍA DE ALUMINIO VIDRIADA. REJAS.

Este ítem comprende la provisión y colocación de toda la carpintería de aluminio vidriada según ubicación, detalles y materiales de planos adjuntos.

Toda la carpintería de aluminio exterior del edificio, será color negro, con perfiles tipo línea Módena de Aluar y perfiles línea Econal o calidad equivalente según corresponda. Cabe aclarar que las medidas consignadas en las planillas de carpinterías y planos son aproximadas; la Contratista será el único responsable de la exactitud de sus medidas, debiendo por su cuenta y costo, practicar toda clase de verificación en obra.

Los vidrios serán tipo DVH o laminados según lo detallado en las planillas, planos y detalles de aberturas.

La sujeción del marco será atornillada a la estructura del tabique. VER PREMARCO.

**Municipalidad
de
Rafaela**
Intendencia



Las rejas metálicas se construirán según las dimensiones indicadas en la planilla de aberturas, serán destinadas a las aberturas/ventanas que den al exterior. Previa verificación de medidas en obra. Las aberturas que lleven estos elementos deberán ser de igual material, dimensión, separación y mismo sistema de fijación que las rejas existentes en el edificio. (barras de hierro sección cuadrada atornillada a marco de abertura).

Todo el material utilizado se pintará con 2 (dos) manos de convertidor de óxido de marca reconocida y a aprobar por la Dirección de Obra, y 2 (dos) manos como mínimo de esmalte sintético satinado color ídem a la Carpintería de Aluminio. La sujeción del marco será atornillada a la estructura del tabique.

9.02- PUERTAS PLACA

Las puertas placas tendrán marco de aluminio color negro y placas terciadas de 5mm. El bastidor perimetral y travesaños intermedios formarán una cuadrícula que resulte del todo indeformables y que no produzca ondulaciones en las chapas. Se deberá enchaparse en ambas caras con la misma clase de chapa e igual espesor, siendo los tapacantos de la misma madera del revestimiento de la puerta.-

También en la carpintería de madera los herrajes se ajustarán a lo especificado en planos y planillas y serán todos de metal platil. Todos los herrajes se ajustarán a la carpintería mediante tornillos de bronce, con la cabeza vista bañada del mismo color del herraje.-

La colocación en obra se hará con arreglo a las medidas, plomos y niveles correspondientes; la inspección no aceptará carpinterías que una vez colocadas evidencien una falla por alabeo de las hojas, por plomos fuera de regla.

La sujeción del marco será atornillada a la estructura del tabique. VER REMARCO.

10- PINTURAS

El adjudicatario deberá ejecutar la pintura completa de la construcción incluyendo muros exteriores, interiores, cielorrasos y aberturas (ventanas y puertas placa).-

Los trabajos se ejecutarán de acuerdo a reglas del arte, debiendo todas las superficies ser limpiadas prolijamente y preparadas en forma conveniente antes de recibir las sucesivas manos de pintura.-

Los defectos que pudiera presentar cualquier estructura serán corregidos antes de proceder a pintarla, y los trabajos se retocarán esmeradamente una vez concluidos.-

El contratista deberá solicitar al Inspector de obra los colores y tonos a emplearse, y preparará las muestras necesarias, que podrán ser aplicadas luego de que cuente con su aprobación -

Si por deficiencia del material, mano de obra, ó cualquier otra causa no se satisfacen las exigencias de perfecta terminación y acabado a criterio del Inspector de Obra, la Empresa Contratista tendrá la obligación de aplicar las manos necesarias de pintura, además de las especificadas, con la finalidad de asegurar un acabado perfecto.-

Las pinturas a emplear deberán ser de primera calidad y marca reconocida y no podrán ser utilizadas hasta contar con la autorización por escrito del Inspector de Obra.-

10.01- LATEX P/ INTERIORES

Terminada la preparación de la superficie, se deberá aplicar una mano de imprimación y dos o tres manos (según lo determine el Inspector) de látex para interior con el código de color que indique el Inspector de la Obra.-

10.02- LATEX P/ EXTERIORES

Terminada la preparación de la superficie, se deberá aplicar una mano de imprimación y dos o tres manos (según lo determine el Inspector) de látex para exterior con el código de color que indique el Inspector de la Obra.-

10.03- ESMALTE SINTÉTICO P/ PUERTAS PLACA

Se deberá limpiar la superficie, eliminando las manchas grasosas. Se deberá aplicar dos o tres manos (según lo determine el Inspector) de esmalte sintético p/ puertas placa con el código de color que indique el Inspector de la Obra.

11- INSTALACIONES ELÉCTRICAS

11.01- ACOMETIDA DE ENERGÍA - PILAR Y BAJADA.

11.02- TABLEROS DE ELECTRICIDAD.

11.03- BOCAS- BRAZOS DE LUZ.

11.05- TOMAS TELEFONÍA Y TELEVISIÓN.

Se ejecutará en función de los planos correspondientes; será del tipo embutido incluyendo la colocación de las tableros, cajas, caños, bocas, tapas y llaves de tipo standard, y el cableado correspondiente.-

El contratista será el encargado de los trámites correspondientes a EPE con respecto a la conexión y alimentación del edificio.

El diagrama de las instalaciones y artefactos se especifica en los planos del proyecto. La ubicación final de los mismos pueden sufrir variaciones y será definitivamente establecida en los planos de obra. Estas modificaciones deberán estar aprobadas previamente por la Inspección.

La instalación eléctrica deberá cumplir con el Reglamento de Instalaciones Eléctricas de la Municipalidad de Rafaela.-

Lo solicitado comprende la ejecución de todos los trabajos, provisión mano de obra especializada para las instalaciones que se detallan esquemáticamente en planos y que la Contratista desarrollará en detalle y someterá a aprobación de la Inspección antes de comenzar su ejecución.-

Los trabajos serán terminados de tal forma que sirvan perfectamente a su fin, debiendo el contratista ejecutar todos aquellos que - aún sin estar específicamente detallados -, sean necesarios para la terminación de las obras en forma tal que permitan librarlas al servicio íntegramente y de inmediato a su recepción provisional.-

**Municipalidad
de
Rafaela**
Intendencia



Deberán considerarse incluidos los trabajos y provisiones necesarias para efectuar las instalaciones proyectadas, comprendiendo en general los que se describen a continuación:

- La apertura de canaletas en muros, en losas, etc., ejecución de nichos para alojamiento de las cajas que contendrán los tableros de distribución y demás accesorios de las instalaciones, empotramiento de grapas, cajas y demás obras de mano inherente a estos trabajos.-

- La colocación de todas las cañerías, cajas, nichos, tuercas, boquillas, conectores, cajas de conexión externa, etc., y en general de todos los elementos integrantes de las canalizaciones eléctricas, cualquiera sea su destino y características.-

- La colocación y conexión de todos los conductores, elementos de conexión, interruptores, interceptores, tomacorrientes, tablero general, tableros de distribución, dispositivos de protección y contralor, gabinetes de medidores, etc., en general, todos los accesorios que se indican en los planos correspondientes para todas las instalaciones eléctricas y los que resulten ser necesarios para la correcta terminación y el perfecto funcionamiento de las mismas de acuerdo a sus fines.-

- Todos los trabajos necesarios para entregar las instalaciones completas, y en perfecto estado de funcionamiento, aunque los mismos no estén particularmente mencionados en las Especificaciones o Planos.-

- Durante la ejecución de los trabajos, el Contratista deberá tomar las debidas precauciones, para evitar deterioros en las canalizaciones, tableros, accesorios, etc., y demás elementos de las instalaciones que ejecute, como consecuencia de la intervención de otros gremios en la obra, pues la Inspección de Obra no recibirá en ningún caso, trabajos que no se encuentren con sus partes integrantes completas, en perfecto estado de funcionamiento y aspecto.-

Una vez finalizados los trabajos, la Inspección de Obra o su representante autorizado efectuará las inspecciones generales y parciales que estime conveniente en las instalaciones, a fin de comprobar que su ejecución se ajuste a lo especificado, procediendo a realizar las pruebas de aislación, funcionamiento y rendimiento que a su criterio sean necesarias.-

En los muros de la mampostería, se embutirán los caños a la profundidad necesaria para que estén cubiertos por una capa de jaharro de espesor mínimo de 2,5cm.-

Las cañerías serán colocadas con pendientes hacia las cajas, a fin de evitar que se deposite en ellas agua de condensación, favoreciendo su eliminación por las cajas con los diámetros especificados en los planos.-

La ubicación de las cajas, se hará según indican los planos de detalles o de acuerdo a las indicaciones que al respecto imparta la Inspección de Obra.-

En los circuitos de tomacorrientes no se hará ninguna disminución de sección de los conductores hasta la última caja.-

11.06- ARTEFACTOS DE ILUMINACIÓN

El contratista deberá colocar los artefactos de iluminación según tipo y ubicación detallados en los planos. Los artefactos deberán ser de primera calidad y con tecnología LED, igual dimensiones que las existentes en el edificio. Previo a la colocación, deberán ser presentados a la Inspección de Obra para su aprobación.

VARIOS

12- LIMPIEZA FINAL DE OBRA

La obra será entregada completamente limpia y libre de materiales excedentes y residuos. Aunque ésta deberá ser permanentemente de forma de mantener la obra limpia y transitable.

Durante la construcción estará prohibido tirar escombros y residuos desde lo alto de los andamios. La empresa se encargará de la contratación de contenedores para efectivizar el retiro de escombros o materiales residuales.

Una vez terminada la obra de acuerdo con el contrato, y antes de la recepción provisional de la misma, el contratista estará obligado a ejecutar, además de la limpieza periódica otra de carácter general.

Arq. DIEGO ALBERTO MARTINO
Secretaría de Desarrollo Urbano

Téc. MYRTHA MABEL VILLAFANE
Secretaría de Desarrollo Humano



LIC. NOELIA CHIAPPERO
Secretaría de Hacienda y Finanzas

**Municipalidad
de
Rafaela**
Intendencia



De acuerdo a los planos adjuntos se deberá ejecutar tabiques interiores con simple placa de roca de yeso de 12,5 mm de espesor en las dos caras. Las placas de roca de yeso serán marca Durlock, Knauf o calidad similar a aprobar por la Inspección de Obra. La estructura será efectuada con perfiles galvanizados, solera superior e inferior, y perfiles "u" verticales cada 0.40m. El espesor final de los tabiques interiores serán de 9,5 cm. Todos los cantos vivos deben ser cubiertos por una cantonera metálica de chapa galvanizada, atornillada. Toda junta, fisura, cantonera u otras imperfecciones deben ser tapadas con masilla y cinta tapajuntas Durlock, Kanuf o calidad similar, según las especificaciones técnicas de la empresa Durlock para estos trabajos, asegurando por lo menos dos manos de masilla. Todos los trabajos a efectuarse serán los recomendados según las especificaciones técnicas de las empresas Durlock, Knauf o similar para este tipo de trabajos. Deberán llevar aislación acústica en su interior, cubriendo la totalidad de su superficie, en placas de lana de vidrio rígido de alta densidad espesor 70mm., similar ACUSTIVER P 70mm.

Se debe prestar especial atención cuando en los tabiques de Durlock luego se colgarán equipos de aire acondicionado, artefactos y demás elementos atornillados al tabique, para lo cual se deberá prever de antemano las ubicaciones de los elementos, y al armar los tabiques se deberán dejar los refuerzos según especificaciones técnicas del fabricante. Una vez terminados dichos tabiques, los mismos deberán ser lo suficientemente rigidizados a fin de conferir seguridad y estabilidad. Para la colocación de carpinterías sobre tabiquería Durlock o similar, se ejecutará un premarco para la sujeción a la estructura de la tabiquería. Se deberá prever un refuerzo en la estructura de las tabiquerías para colocación de las mismas, como también en la unión de los tabiques previendo la utilización de tubo estructural de refuerzo de ser necesario. Queda incluido en la presente las caladuras y adecuaciones para tomas corrientes, etc. Dichos trabajos deberán ser efectuados por mano de obra especializada para tal fin.

La Contratista deberá prever el almacenaje de las placas y elementos de modo tal que estén absolutamente preservados de golpes, alabeos, torceduras, etc. tal efecto evitará apilamientos excesivos que puedan deformar las piezas. Estas deberán conservarse en sus envoltorios de provisión hasta su uso.

La Contratista será responsable de sustituir todos aquellos paneles o elementos que puedan ser observados por la Inspección, por presentar deformaciones o alteraciones de su textura.

4.02- TABIQUE DE PLACA ROCA DE YESO SIMPLE INT.

De acuerdo a los planos adjuntos se deberá ejecutar tabiques interiores con simple placa de roca de yeso de 12,5 mm de espesor en una de las caras. Las placas de roca de yeso serán marca Durlock, Knauf o calidad similar a aprobar por la Inspección de Obra. La estructura será efectuada con perfiles galvanizados, solera superior e inferior, y perfiles "u" verticales cada 0.40m. Todos los cantos vivos deben ser cubiertos por una cantonera metálica de chapa galvanizada, atornillada. Toda junta, fisura, cantonera u otras imperfecciones deben ser tapadas con masilla y cinta tapajuntas Durlock, Kanuf o calidad similar, según las especificaciones técnicas de la empresa Durlock para estos trabajos, asegurando por lo menos dos manos de masilla. Todos los trabajos a efectuarse serán los recomendados según las especificaciones técnicas de las empresas Durlock, Knauf o similar para este tipo de trabajos.

La Contratista deberá prever el almacenaje de las placas y elementos de modo tal que estén absolutamente preservados de golpes, alabeos, torceduras, etc. tal efecto evitará apilamientos excesivos que puedan deformar las piezas. Estas deberán conservarse en sus envoltorios de provisión hasta su uso.

La Contratista será responsable de sustituir todos aquellos paneles o elementos que puedan ser observados por la Inspección, por presentar deformaciones o alteraciones de su textura.

4.03- TABIQUE DE PLACA ROCA DE YESO INT + PLACA CEMENTICIA EXT.

Se ejecutarán los tabiques exteriores según planos adjuntos. La estructura se efectúa con perfiles Tipo "PGC" (montante cada 40 cm) de 100 mm y "PGU" (solera). Cara interior con simple placa de roca de yeso, tipo Durlock, Knauf o equivalente, de 12.5 mm de espesor, tomado de juntas entre placas con masilla y cinta de papel correspondiente. Llevará lana de vidrio rígido de alta densidad espesor 70mm., similar ACUSTIVER P 70mm. Cara exterior con placa cementicia de 8 mm borde rectificado tipo Superboard, AquaPanel o similar fijada a perfiles con tornillo Superboard T2 con cabeza autofresante y punta mecha con alas galvanizado, colocados según esquema de fijación correspondiente recubiertos con masilla acrílica. Las juntas serán a tope invisibles tomadas también con masilla acrílica y malla para nivelar juntas.

Todos los trabajos a efectuarse serán los recomendados según las especificaciones técnicas de las empresas Durlock, Knauf o similar para este tipo de trabajos.

Dichos trabajos deberán ser efectuados por mano de obra especializada para tal fin.

4.04- CERRAMIENTO VERTICAL CH.HºGºNº25 + PLACA ROCA YESO INT + AISLACIÓN TÉRMICA; INCL. ESTRUCT. METÁLICA.

Donde indican los planos adjuntos, se ejecutarán los cerramientos verticales exteriores de chapa color negro Nº25 y placa de roca de yeso interior con aislación térmica en el interior. La estructura, cara interior y el material aislante interior será igual al del Item 4.03. Al exterior se utilizará en fachada a modo de revestimiento, chapa sinusoidal calibre 25 prepintada color negro, el cual se sostendrá sobre un bastidor confeccionado en estructura de acero galvanizado.

Dichos trabajos deberán ser efectuados por mano de obra especializada para tal fin.

4.05- REVESTIMIENTO CHAPA COLOR Nº25.

Donde indican los planos adjuntos, se ejecutarán los revestimientos exteriores de chapa color negro Nº25, sobre un bastidor confeccionado en estructura de acero galvanizado, sujeto a la mampostería de ladrillos cerámicos existente.

5- CUBIERTA

5.01- CHAPA COLOR Nº25 S/ ESTRUCTURA METÁLICA.

5.02- ZINGUERÍA (CANALETAS - CENEFAS y ELEMENTOS DE CIERRE).

Este ítem incluye todos los trabajos y provisiones de cierre elaborados con chapa galvanizadas pintada al horno, color negro, cuya función sea la de protección e higiene de todas las partes visibles u ocultas.



PLANTA GENERAL

ESCALA	1:75	ACRÓMIO	1.75m
PROYECTO	3-mor-23	FECHA	3-mor-23
N° PLANO	02	VERSION	1

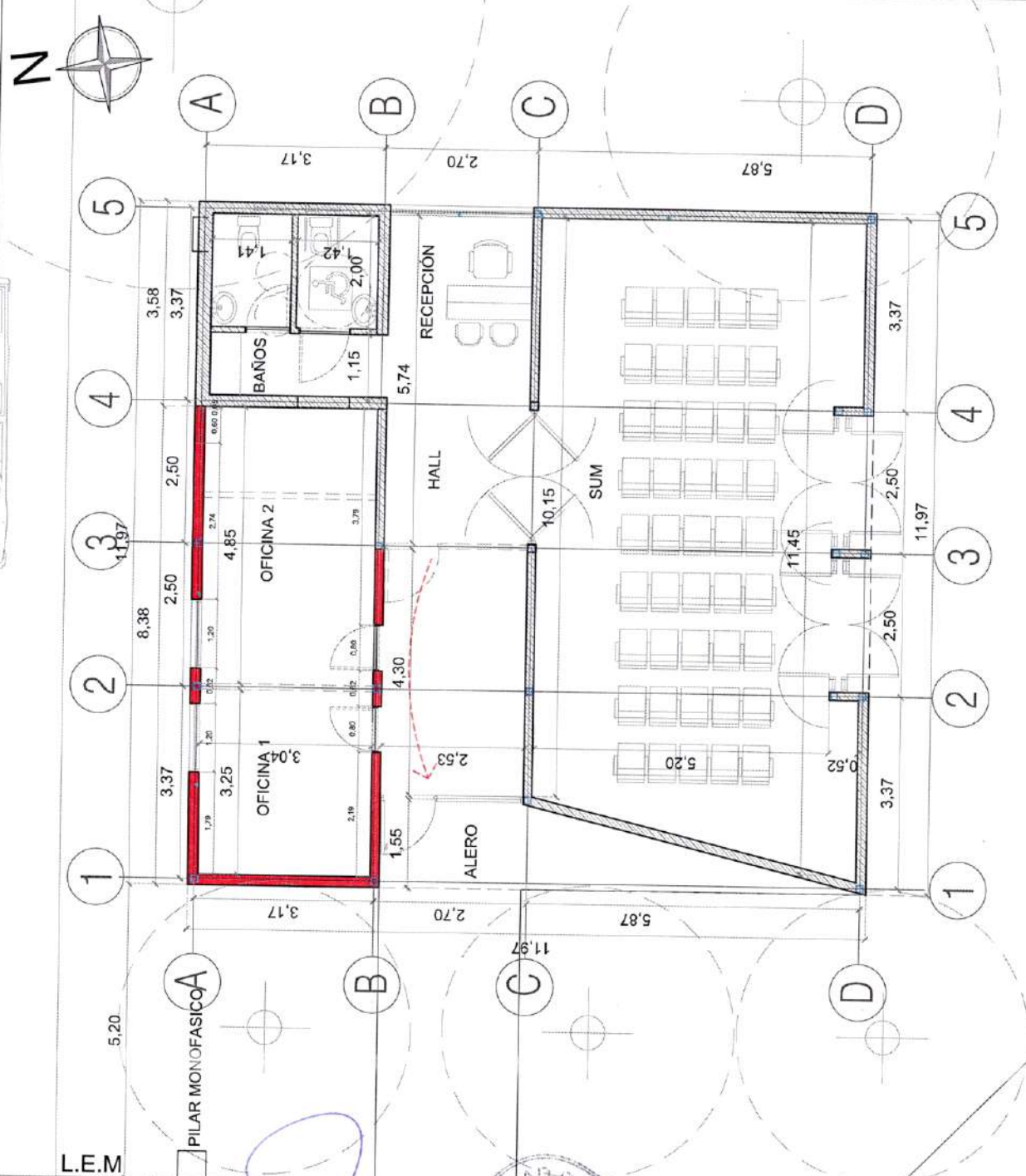

VEREDA EXISTENTE

Arq. DIEGO ALBERTO MARTINO
Secretario de Desarrollo Urbano y Metropolitano

Téc. MYRIAM MABEL VILLAFANE
Secretaria de Desarrollo Humano



LIC. NOELIA CHIAPPERO
Secretaria de Hacienda y Finanzas

CALLE: BV. G. LEHMANN

CALLE: BV. G. LEHMANN

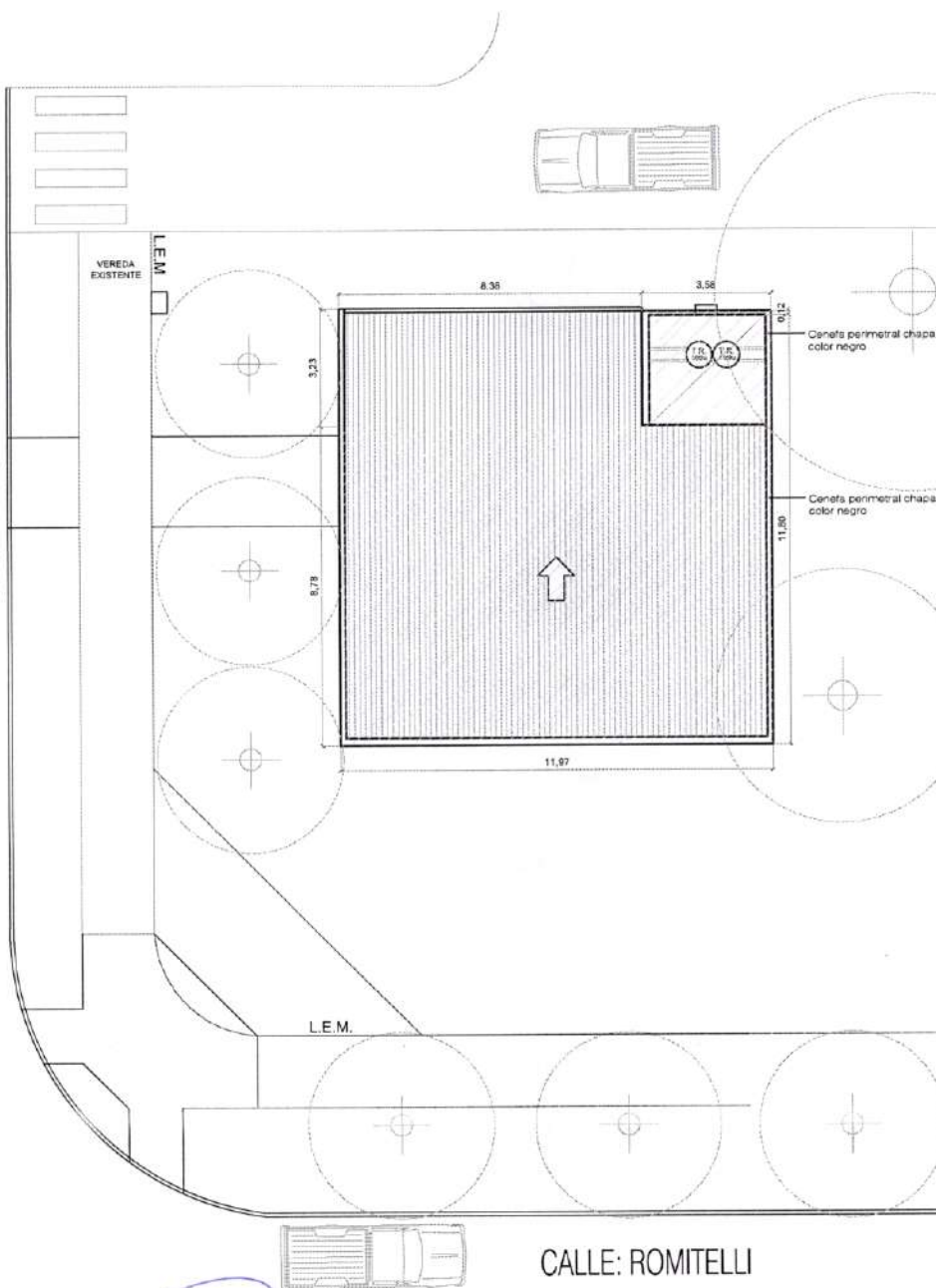

CALLE: ROMITELLI

Arq. DIEGO ALBERTO MARTINO
Secretario de Desarrollo Urbano
y Metropolitano

MYRIAM MARCEL VILLATANI
Secretaria de Desarrollo Humano



LIC. NOELIA CHIAPPERO
Secretaria de Hacienda y Finanzas

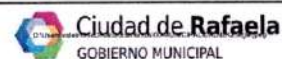

**SECRETARÍA DE DESARROLLO
URBANO Y METROPOLITANO**
Moreno 8 - 52300ICB Rafaela
Santa Fe - Argentina
Tel. +54 (3492) 502000 - Int. 204
Fax. +54 (3492) 426611
desarrollourbano@rafaela.gob.ar

INTENDENTE:
Arq. Luis Castellano

**Sec. DESARROLLO
URBANO Y METROPOLITANO:**
Arq. Diego Martino

FASE

PROYECTO

NOMBRE

Ampliación Oficinas PV

RUBRO

ARQUITECTURA

UBICACION



DATOS

Propietario: Municipalidad de Rafaela

N° Catastro: 23147

Concesión N°: 185

Sup. terreno: 8.028.40m²

Domicilio: Bv. Lehmann 2772

Entre calles Romitelli y Muniagurria

Partida inmobiliaria: 08-24-02-548507-0218-2

CONTENIDO

PLANTA DE TECHOS

ESCALA

1/200

ARCHIVO

Legajo Técnico Punto Violeta AMPLIACION OFICINAS.dwg

DIBUJO

GDE

FECHA



3-mar.-23

N° PLANO

03

VERSION

1

 Ciudad de Rafaela GOBIERNO MUNICIPAL		SECRETARÍA DE DESARROLLO URBANO Y METROPOLITANO Moreno 8 - 52300CB Rafaela Santa Fe - Argentina Tel. +54 (3492) 502000 - Int. 204 Fax. +54 (3492) 426611 desarrollourbano@rafaela.gov.ar		INTENDENTE: Arq. Luis Castellano		SAC. DESARROLLO URBANO Y METROPOLITANO Arq. Diego Martino		PROYECTO Ampliación Orcinas PV		ARQUITECTURA				Proprietario: Municipalidad de Rafaela N° Catastro: 23147 Concesión N°: 185 Sup. terreno: 8.628,40m² Domicilio: Bv. Leñama 2772 Entre calles Bonetola y Munguía Período amonitatoria: 06-24-03-54897-0218-2 CORREO:		VISTAS		ESCALA: 00-13-50 ACTIVO: 00-13-50 TÍTULO: 00-13-50 GDE: 3-mar-23 N° PLANO: 05 VERSION: 1	
--	--	--	--	--	--	---	--	--	--	---------------------	--	---	--	--	--	---------------	--	---	--

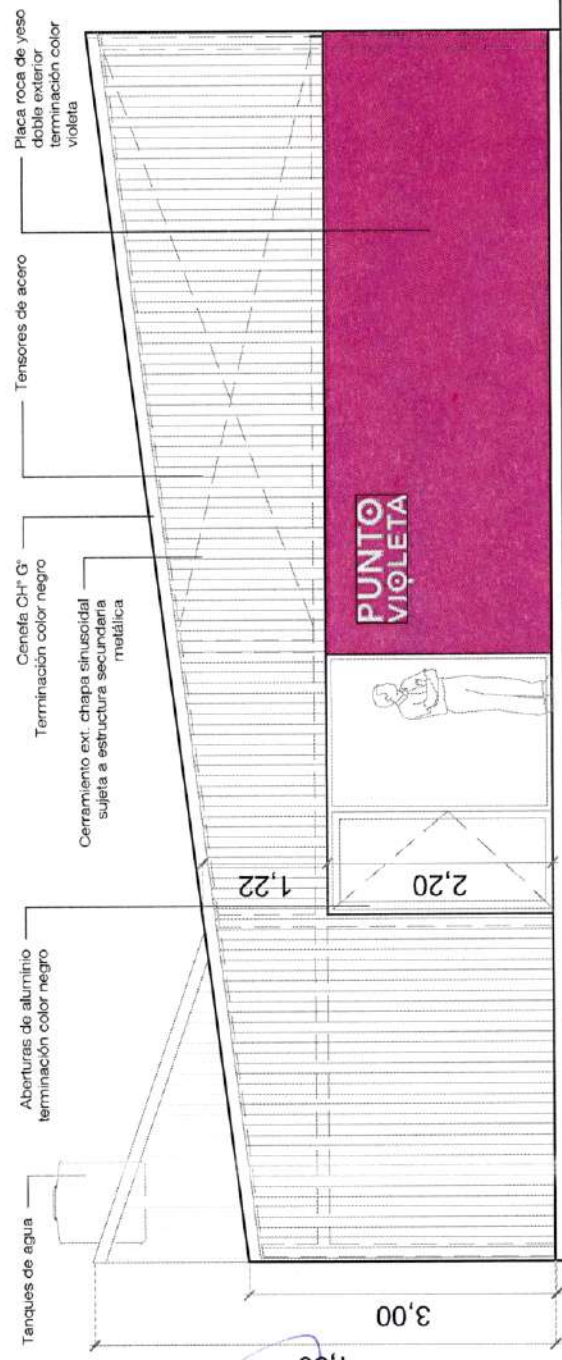

FACHADA BV. G. LEHMANN
ESC. 1:50

Labels: Tanques de agua, Aberturas de aluminio terminación color negro, Cerramiento ext. chapa sinusoidal sujeta a estructura secundaria metálica, Cenefa CH+ G+ Terminación color negro, Tensores de acero, Placa roca de yeso doble exterior terminación color violeta.

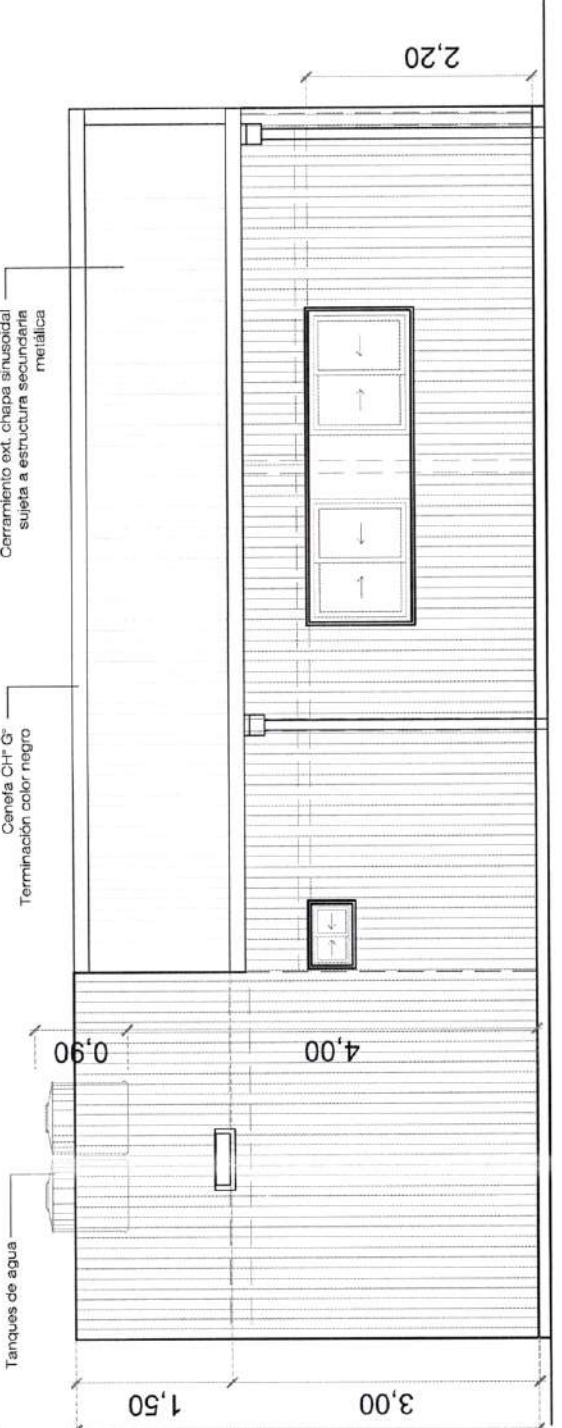

VISTA NORTE
ESC. 1:50

Labels: Tanques de agua, Cenefa CH+ G+ Terminación color negro, Cerramiento ext. chapa sinusoidal sujeta a estructura secundaria metálica.

Arq. DIEGO ALBERTO MARTINO
Secretario de Desarrollo Urbano y Metropolitano



LIC. NOELIA CHIAPPERO
Secretaría de Hacienda y Finanzas

Téc. MYRIAM MABEL VILLAFANE
Secretaria de Desarrollo Humano

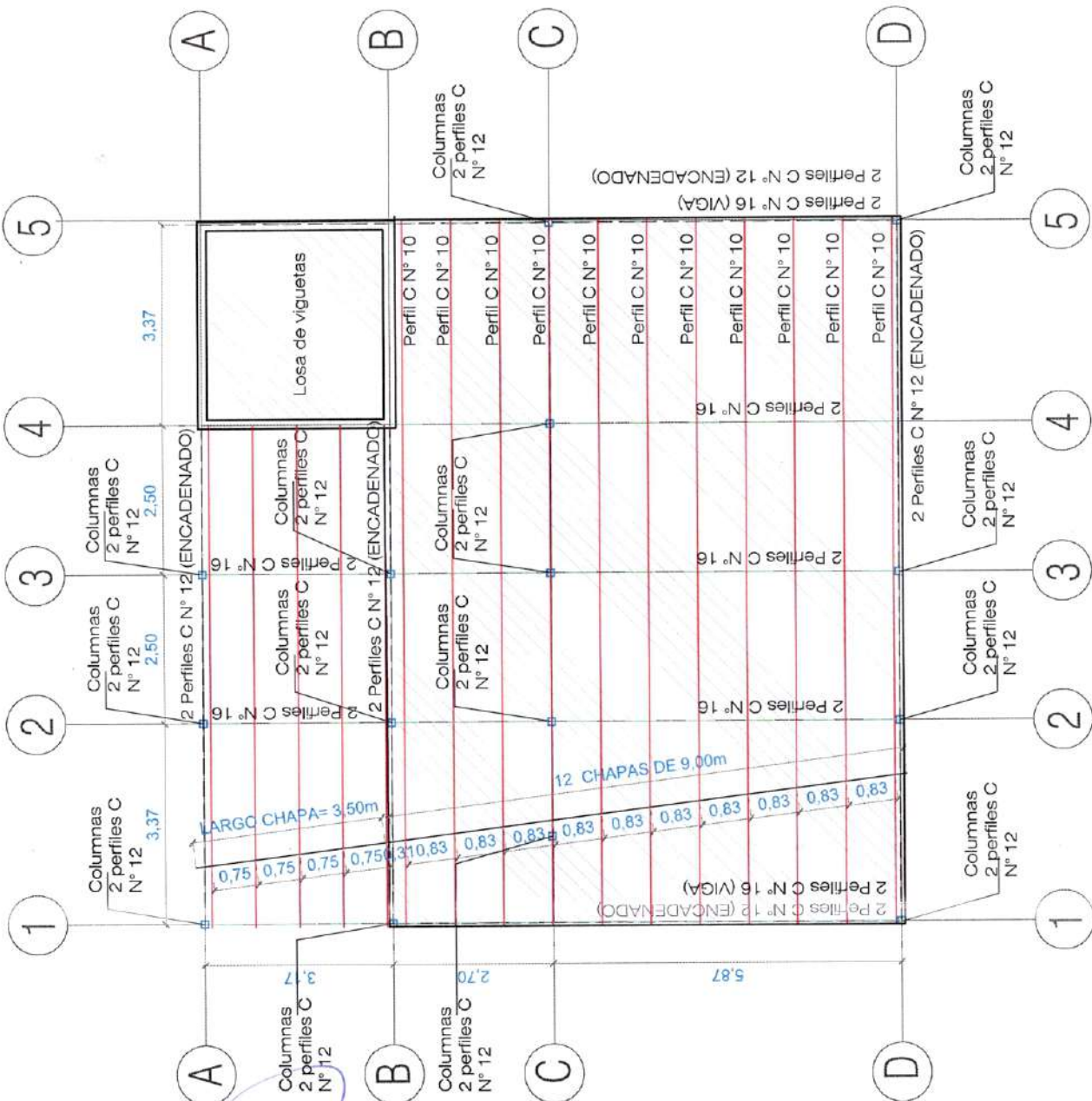

Arq. DIEGO ALBERTO MARTINO
Secretario de Desarrollo Urbano
y Metropolitano



LIC. NOELIA CHIAPPERO
Secretaría de Hacienda y Finanzas

Téc. MYRIAM MABEL VILLAFANE
Secretaria de Desarrollo Humano



L.E.M

Arq. DIEGO ALBERTO MARTINO
Secretario de Desarrollo Urbano
y Metropolitano

LIC. NOELIA CHIAPPERO
Secretaria de Hacienda y Finanzas

Téc. MYRIAM MABEL VILLAFANE
Secretaria de Desarrollo Humano

CALLE: BV. G. LEHMANN

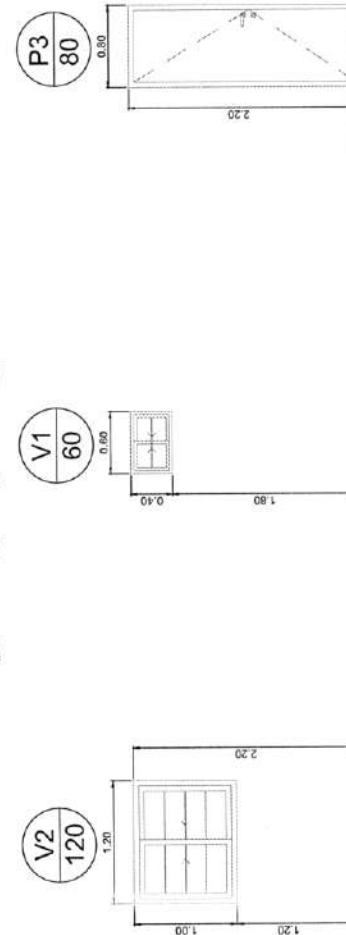
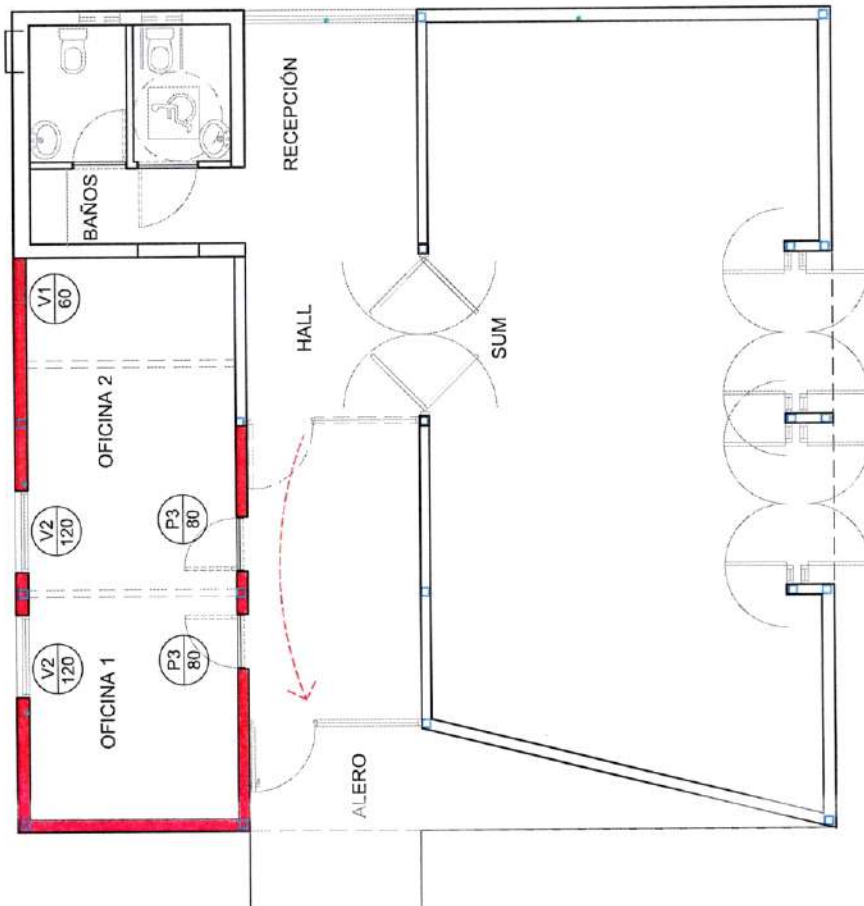

CANTIDAD	2	1	2
LINEA	Módena	Módena	Módena
FORMA DE ABRIR	Corrediza	Corrediza	Común (1 izquierda + 1 derecha)
MARCO	Aluminio color negro	Aluminio color negro	Aluminio color negro
HOJA	Vidrio DVH 3+9+3 Incoloros	Vidrio laminado 4+4mm incoloro	Placa de madera
HERRAJES			Picaporte y cerradura de primera calidad
TERMINACIÓN	Pintura color negro	Pintura color negro	Pintura color negro

Arq. DIEGO ALBERTO MARTINO
Secretario de Desarrollo Urbano
y Metropolitano

Téc. MYRIAM MABEL VILLAFANE
Secretaria de Desarrollo Humano



LIC. NOELIA CHIAPERO
Secretaria de Hacienda y Finanzas

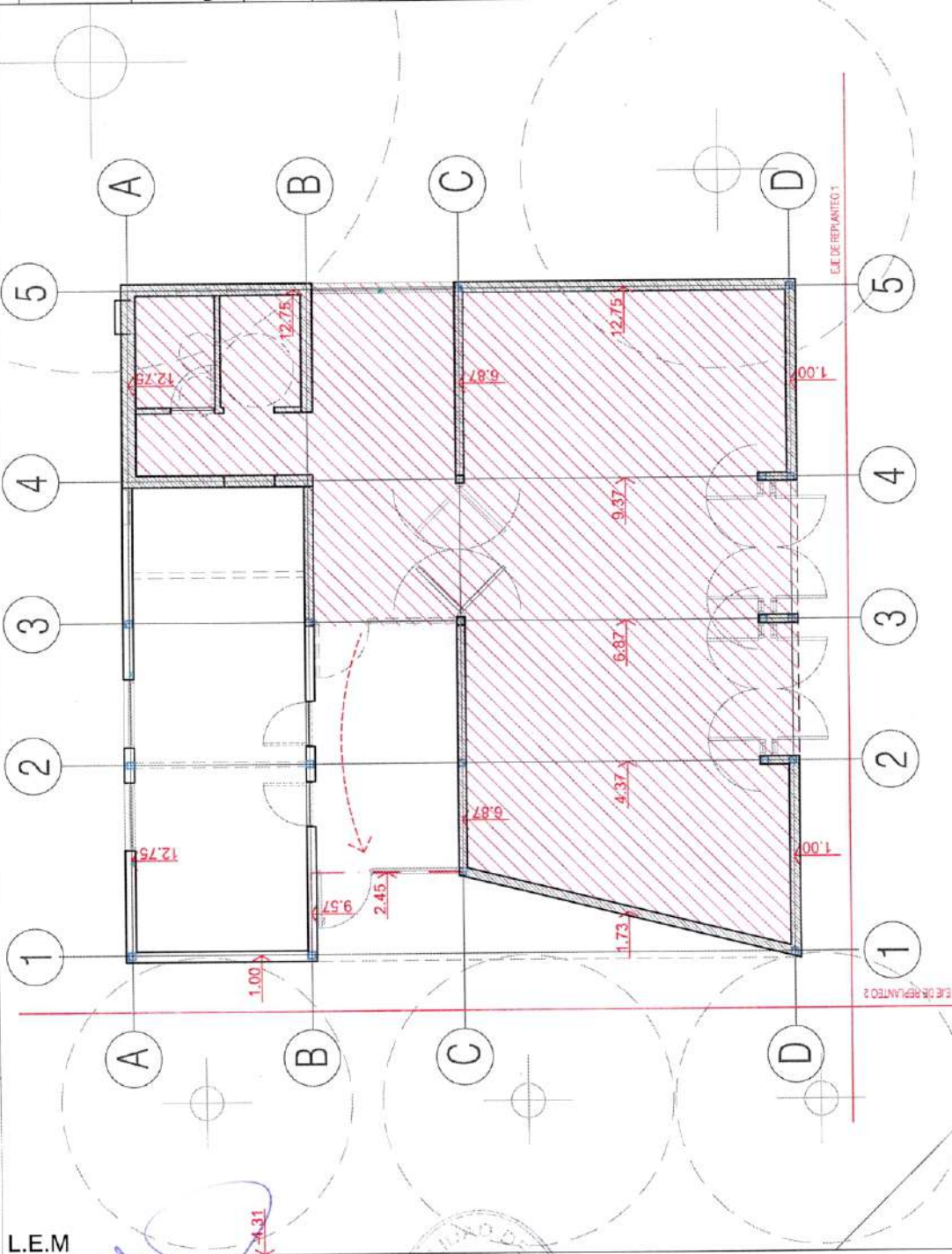

L.E.M.

Arq. DIEGO ALBERTO MARTINO
Secretario de Desarrollo Urbano
y Metropolitano



LIC. NOELIA CHIAPPERO
Secretaria de Hacienda y Finanzas

Téc. MYRIAM MABEL VILLAFANE
Secretaria de Desarrollo Humano

CALLE: BV. G. LEHMANN

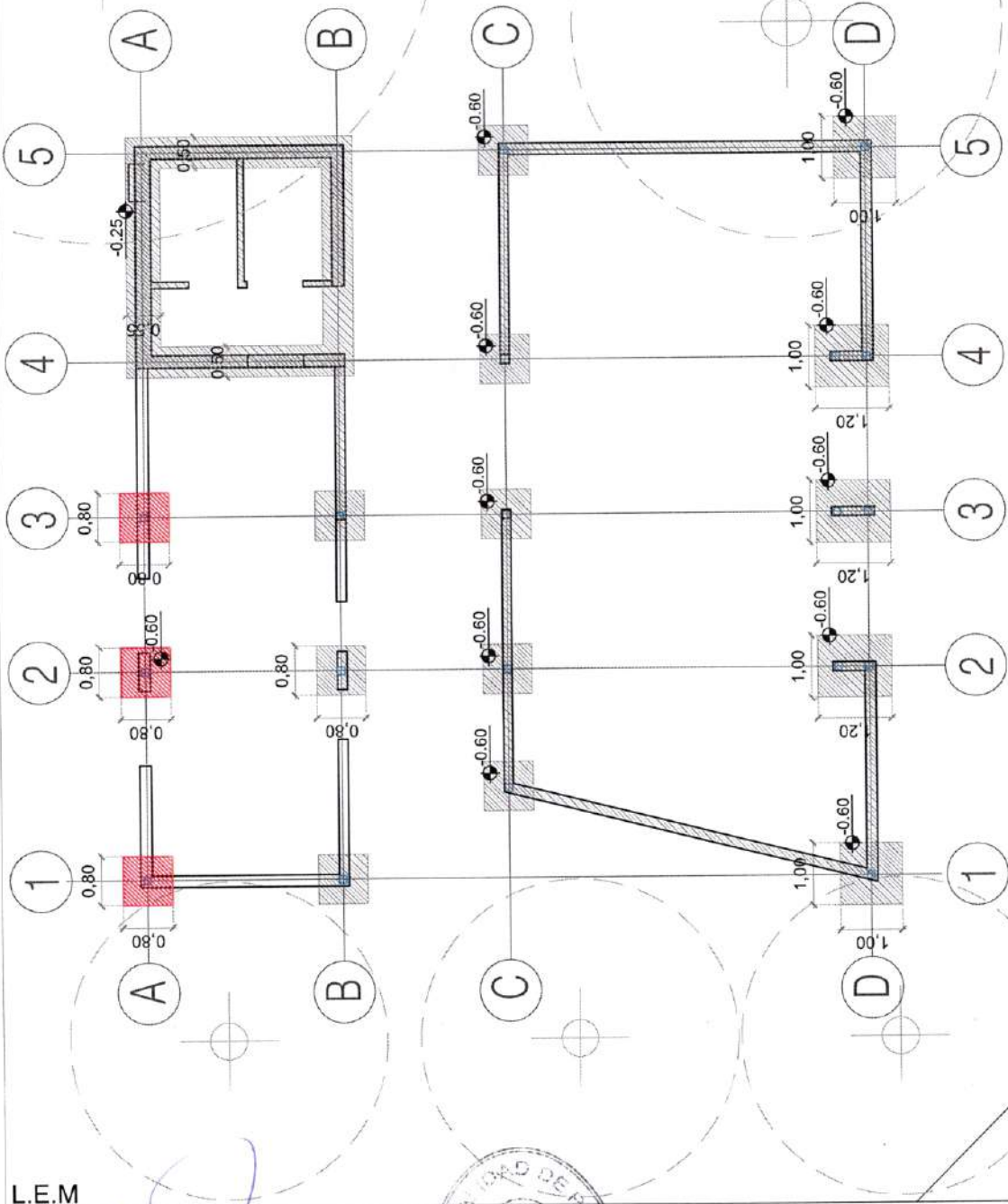

L.E.M

Arq. DIEGO ALBERTO MARTINO
Secretario de Desarrollo Urbano
y Metropolitano



LIC. NOELIA CHIAPPERO
Secretaria de Hacienda y Finanzas

Téc. MYRIAM MADEL VILLAFANNA
Secretaria de Desarrollo Humano

CALLE: BV. G. LEHMANN



DATOS
Propietario: Municipalidad de Rafaela
Nº Catastral: 23147
Concesión Nº: 185
Sup. Terreno: 8.028.40m²
Domicilio: Bv. Lehmann 2772
Entre calles Rombelli y Munagarría
Partida inmobiliaria: 08-24-02-548507-0218-2

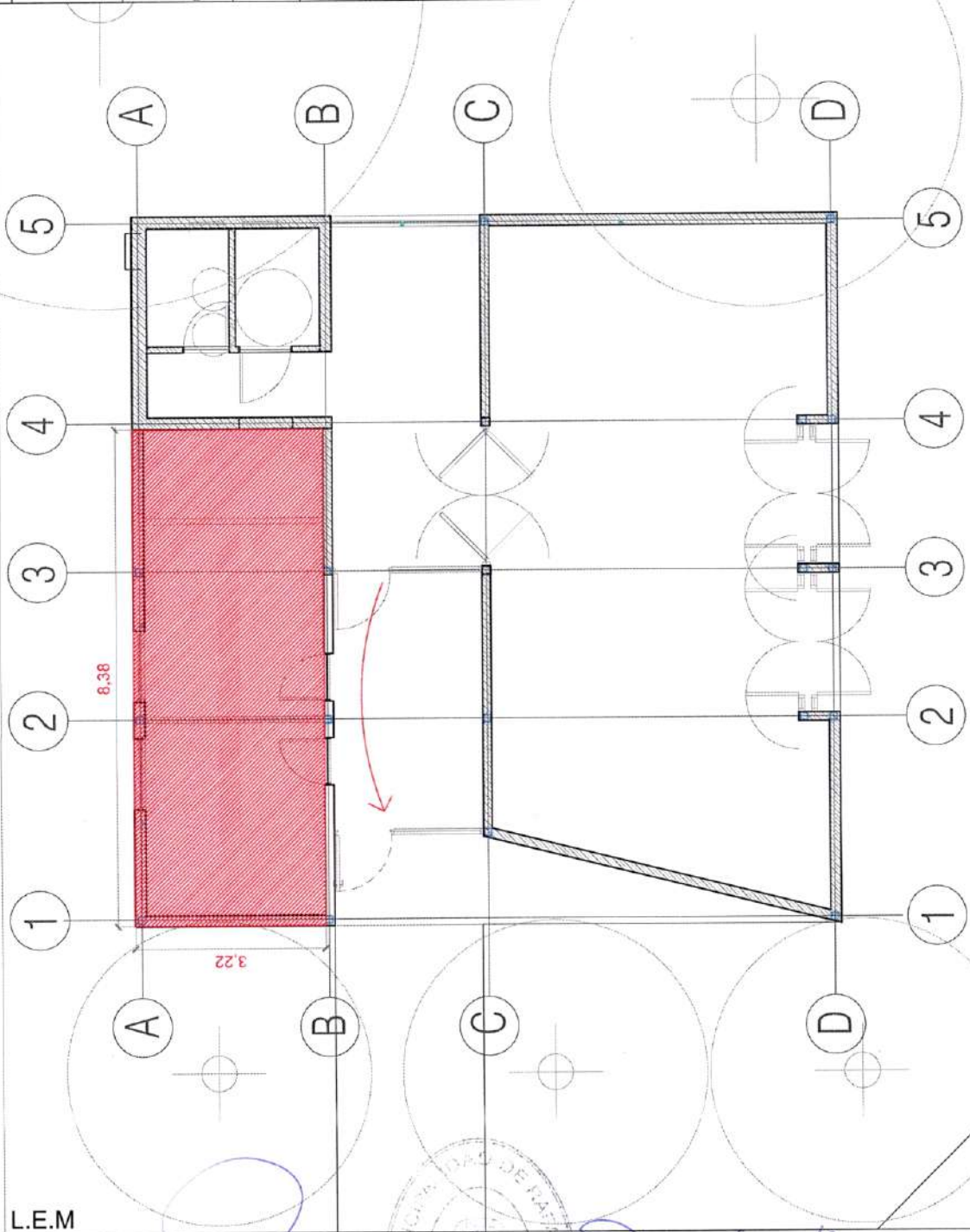

L.E.M

Arq. DIEGO ALBERTO MARTINO
Secretario de Desarrollo Urbano
Metropolitano

LIC. NOELIA CHIAPPERO
Secretaria de Hacienda y Finanzas

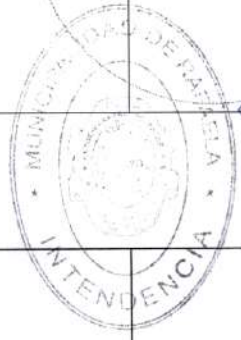

Téc. MYRIAM MABEL VILLAFANE
Secretaria de Desarrollo Humano

CALLE: BV. G. LEHMANN

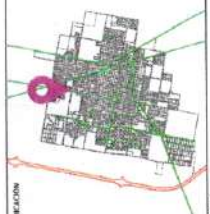

ESCALA	ACERVO
00-13-50	Técnico Punto Violeta AMPLIACIÓN OFR
FECHA	FECHA
GDE	3-mar-23
N° PLANO	20
VERSION	1

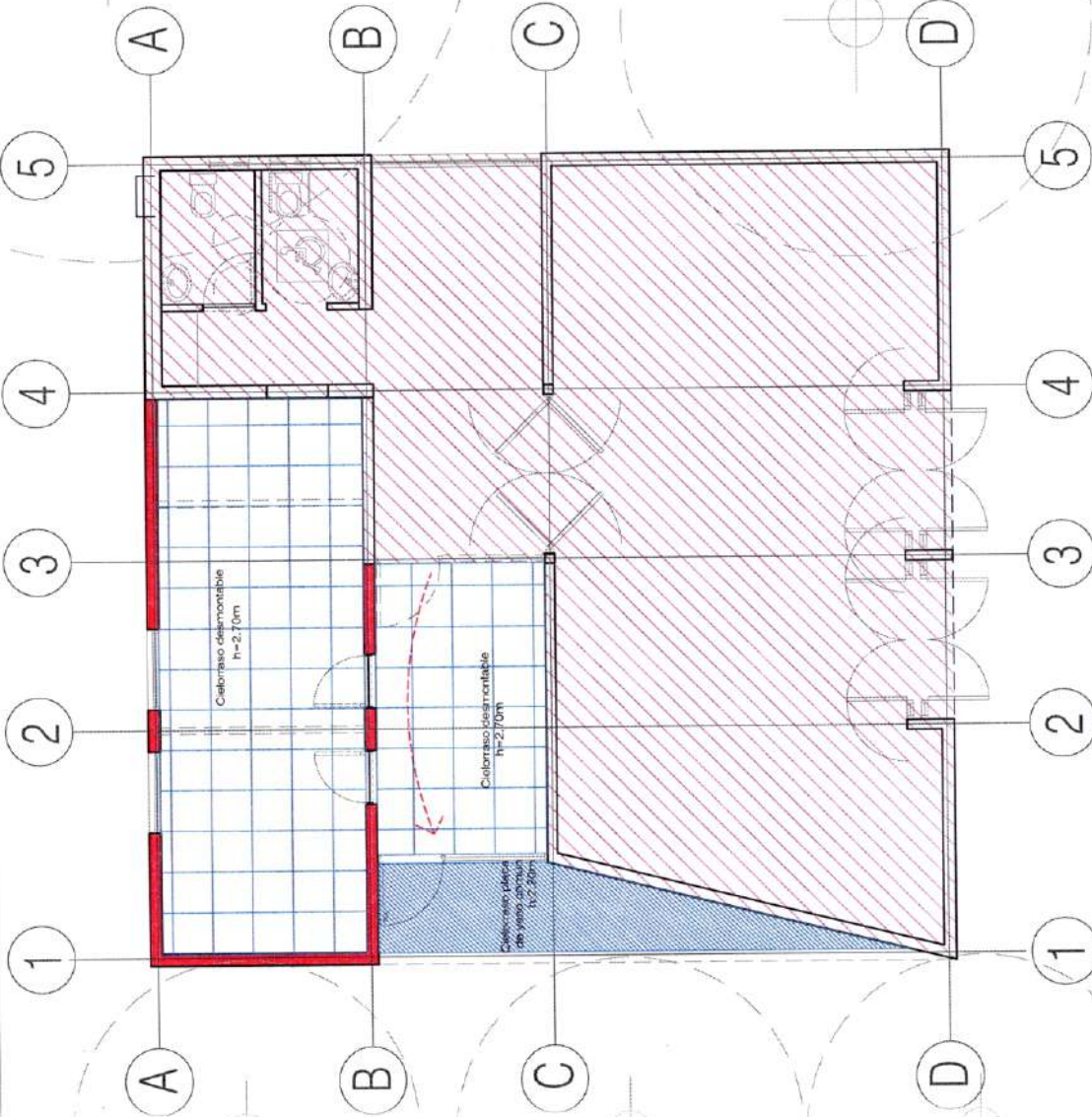

Arq. DIEGO ALBERTO MARTINO
Secretario de Desarrollo Urbano
y Metropolitano



LIC. NOELIA CHIAPPERO
Secretaría de Hacienda y Finanzas

Téc. MYRIAM MABEL VILLAFANE
Secretaria de Desarrollo Humano

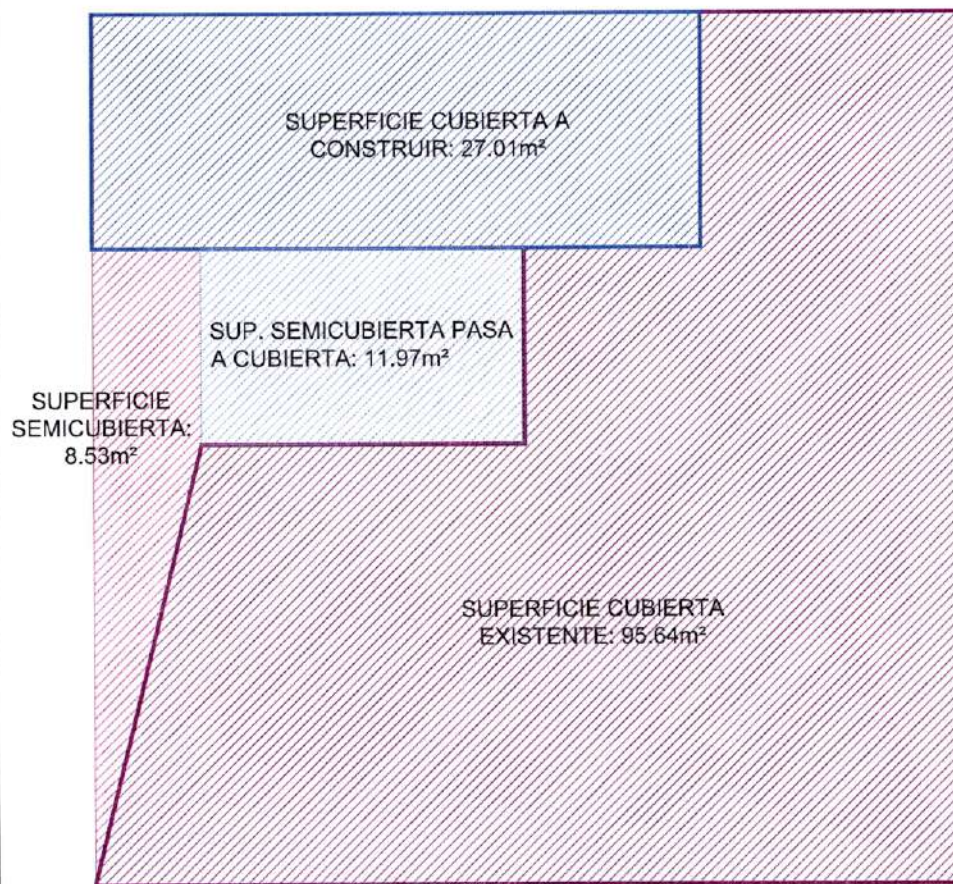

SUPERFICIE TOTAL CUBIERTA 1º
ETAPA : 143.16m²

Arq. DIEGO ALBERTO MARTINO
Secretario de Desarrollo Urbano
y Metropolitano



LIC. NOELIA CHIAPPERO
Secretaría de Hacienda y Finanzas

Téc. MYRIAM MABEL VILLAFÑE
Secretaría de Desarrollo Humano

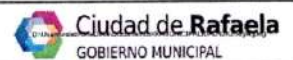

SECRETARÍA DE DESARROLLO URBANO Y METROPOLITANO
Moreno 8 - S2300ICB Rafaela
Santa Fe - Argentina
Tel. +54 (3492) 502000 - Int. 204
Fax. +54 (3492) 426611
desarrollourbano@rafaela.gob.ar

INTENDENTE:
Arq. Luis Castellano

Sec. DESARROLLO URBANO Y METROPOLITANO:
Arq. Diego Martino

FASE

PROYECTO

NOMBRE

PUNTO VIOLETA

RUBRO

ARQUITECTURA

UBICACION



DATOS

Propietario: Municipalidad de Rafaela

Nº Catastro: 23147

Concesión Nº: 185

Sup. terreno: 8.028,40m²

Domicilio: Bv. Lehmann 2772

Entre calles Romitelli y Muniagurria

Partida inmobiliaria: 08-24-02-548507-0218-2

CONTENIDO

SUPERFICIES

ESCALA	ARCHIVO
1/100 - Legajo Técnico Punto Violeta AMPLIACION OFICINAS.dwg	
DIBUJO	FECHA
GDE	3-mar.-23
Nº PLANO	VERSIÓN
21	1

Ciudad de Rafaela GOBIERNO MUNICIPAL		SECRETARÍA DE DESARROLLO URBANO Y METROPOLITANO Moreno 8 - 5200003 Rafaela Santa Fe - Argentina Tel. +54 (3492) 302000 - Int. 204 Fax. +54 (3492) 476611 desarrolourbano@rafaela.gob.ar
INTENDENTE: Arq. Luis Castellano		Sec. DESARROLLO URBANO Y METROPOLITANO: Arq. Diego Martino
PROYECTO		PAGO
PUNTO VIOLETA		NOVALES
ARQUITECTURA		UBICACIÓN
		DATOS
Proprietario: Municipalidad de Rafaela		Nº Catastro: 23147
Cosecha Nº: 185		Sup. Terreno: 8.028,40m²
Domicilio: Br. Lehmann 2772		Entre calles Fombalib y Malagarría
Partida inmobiliaria: 08-24-03-548007-0218a-2		CONTINENTE
DETALLE TABIQUES		ESCALA: 1:25 ACORDO: 12-03-2018 FOLIO: 11-03-2018
GDE: 6-mar-23		Nº PLANO: 22
1		1

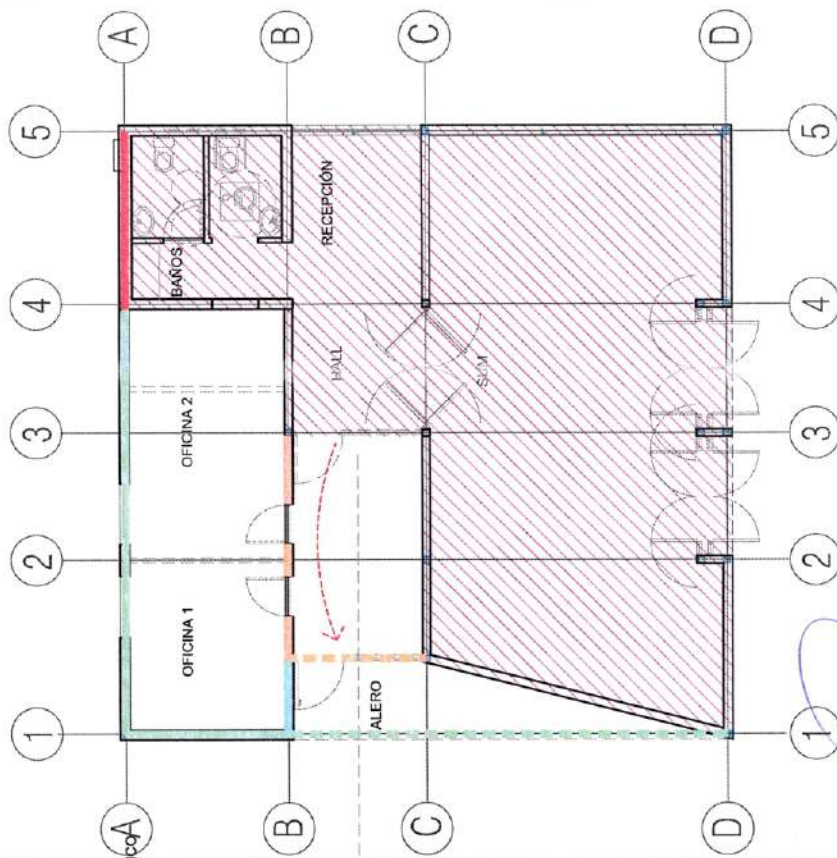
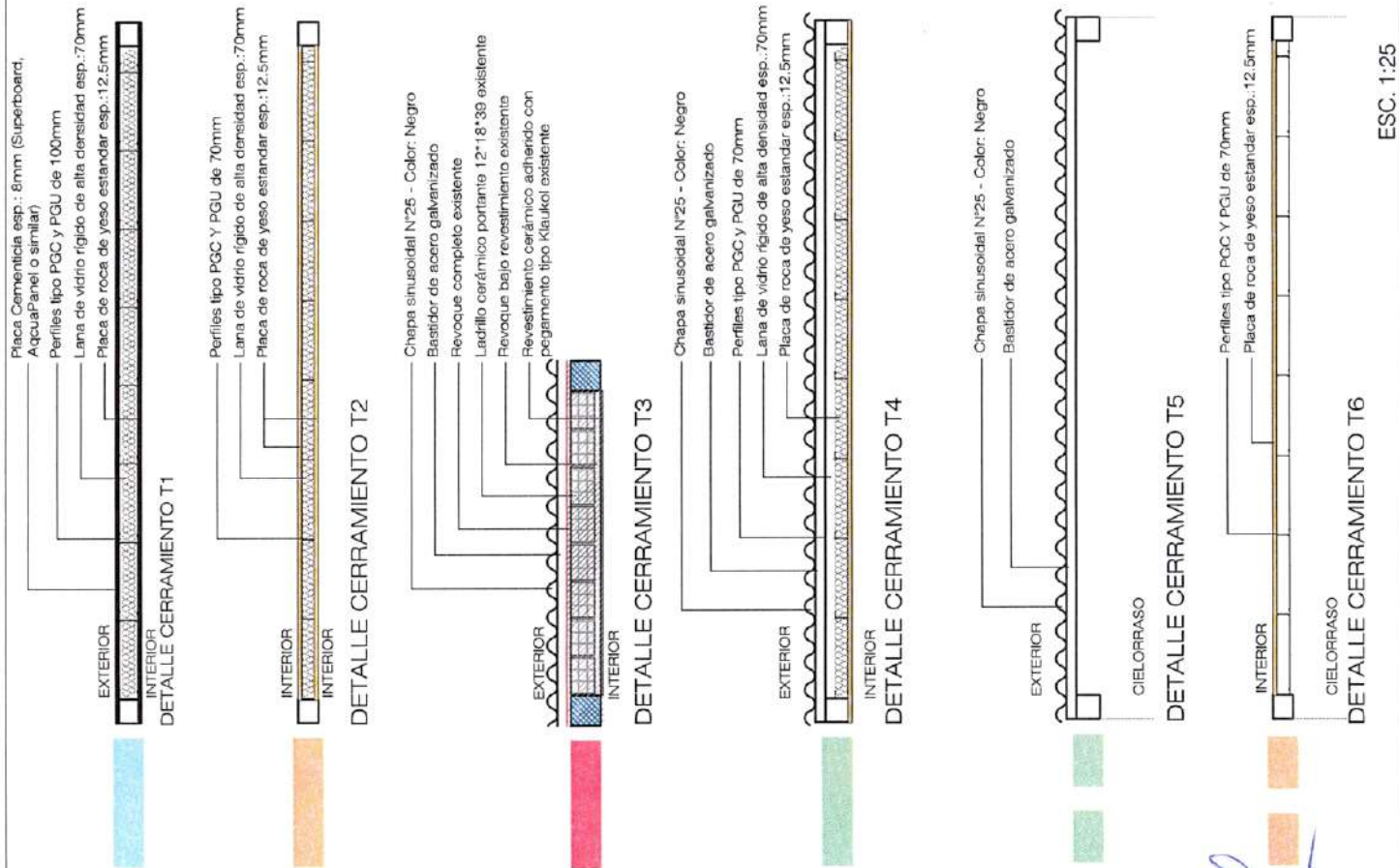

NOVELIA CHIAPPERO
LIC. NOVELIA CHIAPPERO
Secretaría de Hacienda y Finanzas

DIEGO ALBERTO MARTINO
Arq. DIEGO ALBERTO MARTINO
Secretario de Desarrollo Urbano y Metropolitano

MYRIAM MABEL VILLAFANE
Tte. MYRIAM MABEL VILLAFANE
Secretaría de Desarrollo Humano

ESC. 1:25

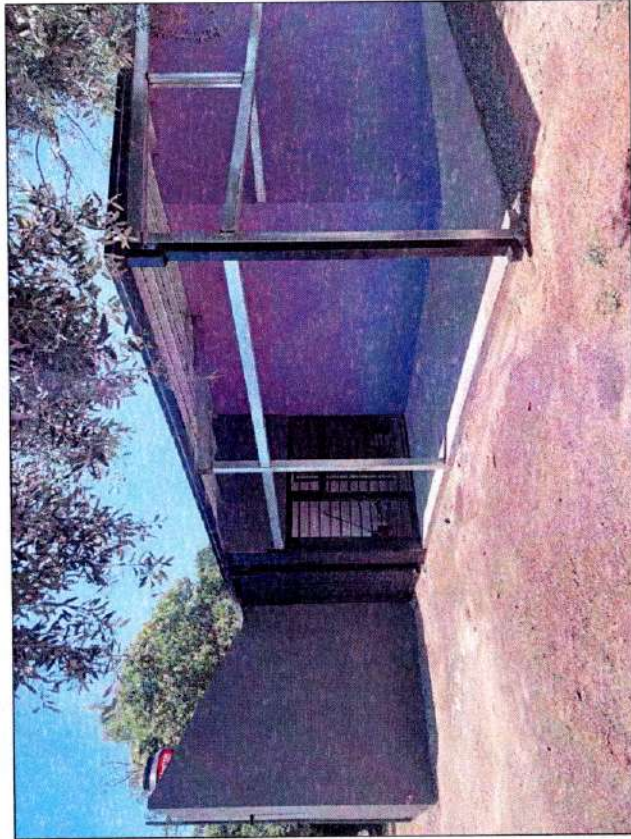

SITUACIÓN ACTUAL

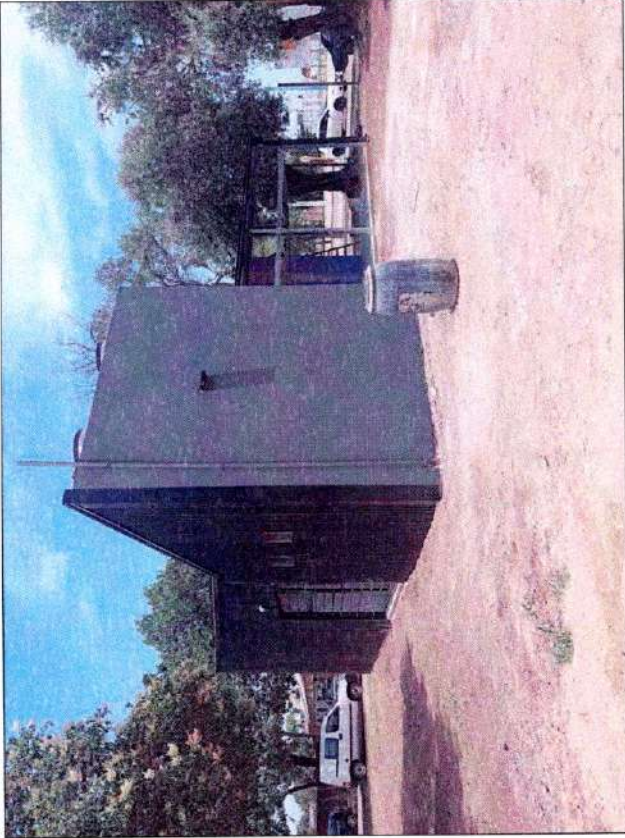

SITUACIÓN ACTUAL

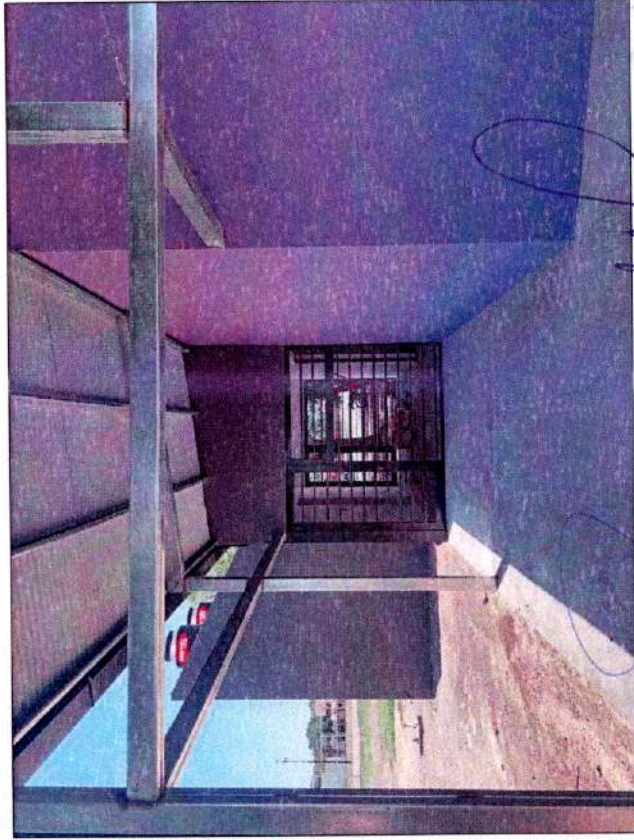

SITUACIÓN ACTUAL

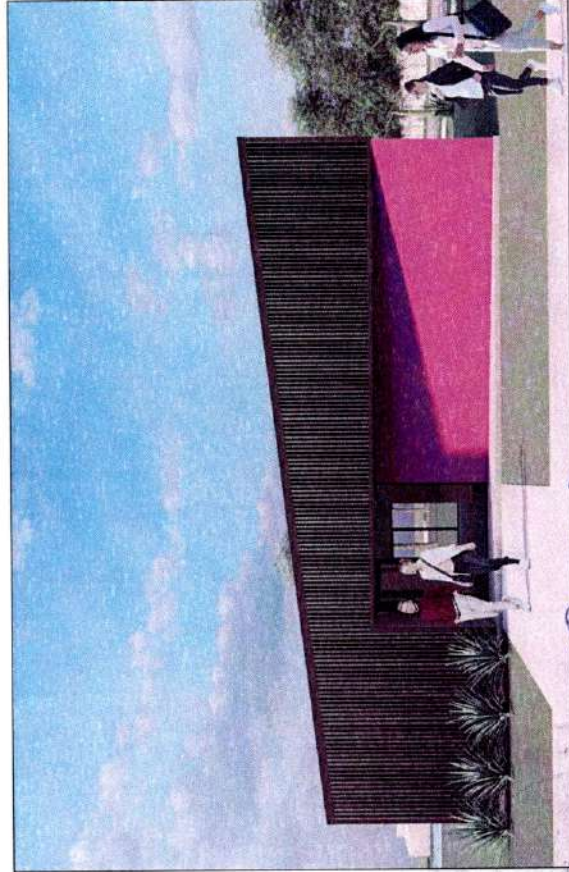

PROYECTO

Arq. DIEGO ALBERTO MARTINO
Secretario de Desarrollo Urbano
y Metropolitano

Téc. MYRIAM MABEL VILLAFANE
Secretaria de Desarrollo Humano

LIC. NOELIA CHIAPERO
Secretaria de Hacienda y Finanzas

Ciudad de Rafaela
GOBIERNO MUNICIPAL

SECRETARIA DE DESARROLLO
URBANO Y METROPOLITANO
Moreno 8 - 5230BICI Rafaela
Santa Fe - Argentina
Tel: +54 (3492) 502000 - Int. 204
Fax: +54 (3492) 424611
desarrollobu@rafaela.gov.ar

INTENDENTE:
Arq. Luis Castellano
Sec. DESARROLLO
URBANO Y METROPOLITANO:
Arq. Diego Martino

FINCE

PROYECTO

REVISOR

PUNTO VIOLETA

REVISOR

ARQUITECTURA



SECTOR

Proyecto: Municipalidad de Rafaela

Nº Cadastre: 23147

Concesión Nº: 185

Suj. terreno: 8.028.80m²

Domicilio: Bv. Leñamar 2772

Entre calles Comarca y Managaria

Partida inmobiliaria: 05-2-425-548501-0215-2

CONTENIDO

IMAGENES

ESCALA: 1:500

PROYECTO: 3-MAR-23

VERSION

23

1